

คู่มือการปฏิบัติตนงาน กลุ่มส่งเสริมการจัดการศึกษา



>>> กลุ่มงานส่งเสริมคุณภาพการจัดการศึกษา <<<



สำนักงานเขตพื้นที่การศึกษาประถมศึกษาเชียงราย เขต ๒
สำนักงานคณะกรรมการการศึกษาขั้นพื้นฐาน
กระทรวงศึกษาธิการ

คำนำ

คู่มือปฏิบัติงานและภารกิจงานกลุ่มส่งเสริมการจัดการศึกษานี้ จัดทำขึ้นเพื่อใช้ประกอบการปฏิบัติงานที่กำหนดไว้ในมาตรฐาน กำหนดตำแหน่งและมาตรฐานงาน โดยใช้แนวทางของคู่มือการปฏิบัติงาน สำนักงานเขตพื้นที่การศึกษา กลุ่มส่งเสริมการจัดการศึกษาของสำนักงานคณะกรรมการการศึกษาขั้นพื้นฐานเป็นหลัก โดยเพิ่มเติมในส่วนรายละเอียดของขั้นตอนการปฏิบัติงานแบบฟอร์มที่ใช้และเอกสารที่เกี่ยวข้อง คู่มือฉบับนี้มีคำอธิบายการปฏิบัติงาน มีเนื้อหาสาระที่สมบูรณ์และมีรายละเอียด ครอบคลุมเนื้อหาในแต่ละเรื่องในแต่ละงาน โดยจัดทำลักษณะแจ้งประชาสัมพันธ์ในเว็บไซต์ของกลุ่มส่งเสริมการจัดการศึกษา และเว็บไซต์ของสำนักงานเขตพื้นที่การศึกษาประถมศึกษาเชียงราย เขต ๒ สามารถปรับปรุงเปลี่ยนแปลงเมื่อมีการเปลี่ยนแปลงการปฏิบัติงาน รวบรวมกฎหมายพระราชบัญญัติ กฎหมาย ระเบียบ ข้อบังคับ หลักการปฏิบัติในหน้าที่ความรู้รับผิดชอบ ทันสมัยตรงกับสมัยปัจจุบัน โดยมีรายละเอียดของกระบวนการปฏิบัติงาน วัตถุประสงค์ ขอบเขต ขั้นตอนการปฏิบัติงาน ขอบเขตการดำเนินงาน และสรุปจัดทำเป็นมาตรฐานงาน ซึ่งจะเป็นแนวปฏิบัติให้กับเจ้าหน้าที่ในการปฏิบัติงานได้อย่างรวดเร็วและเป็นระบบมากขึ้น

กลุ่มส่งเสริมการจัดการศึกษา ขอขอบคุณทุกท่านที่ให้คำปรึกษา แนะนำ และมีส่วนร่วมในการจัดทำคู่มือปฏิบัติงานฉบับนี้ ส่งผลให้ภาระงานมีความสมบูรณ์ครอบคลุม ถูกต้องและชัดเจนมากยิ่งขึ้น จึงขอขอบคุณไว้ ณ โอกาสนี้

กลุ่มส่งเสริมการจัดการศึกษา
สพป.เชียงราย เขต ๒

๑. ชื่องาน ส่งเสริมมีการกำหนดวิธีการและแนวทางการดำเนินการจัดการศึกษาตั้งแต่ระดับการศึกษาปฐมวัยและการศึกษาขั้นพื้นฐานอย่างทั่วถึงและมีคุณภาพ

๒. วัตถุประสงค์

๒.๑ เพื่อให้สำนักงานเขตพื้นที่การศึกษา กรอบและแนวทางในการดำเนินงานส่งเสริมการจัดการศึกษาในระบบ

๒.๒ เพื่อให้บุคลากรผู้ทำหน้าที่ด้านการจัดการศึกษา สามารถใช้ปฏิบัติหน้าที่ได้ตรงตามบทบาทหน้าที่ที่ชัดเจน เหมาะสม และมีประสิทธิภาพ

๒.๓ เพื่อให้เด็กในวัยเรียนได้รับการศึกษาอย่างทั่วถึงและเสมอภาค

๓. ขอบเขตของงาน

สำนักงานคณะกรรมการการศึกษาขั้นพื้นฐาน ประกาศนโยบายและแนวปฏิบัติเกี่ยวกับวิธีการและแนวทางการดำเนินการจัดการศึกษาตั้งแต่ระดับการศึกษาปฐมวัยและการศึกษาขั้นพื้นฐาน คณะกรรมการรับนักเรียนระดับเขตพื้นที่การศึกษา กำหนดนโยบายฯ ของเขตพื้นที่การศึกษา และสถานศึกษาในสังกัดรับทราบนโยบายและถือปฏิบัติ สำหรับหน่วยงานที่อยู่ในขอบข่ายของการรวบรวมข้อมูล ประกอบด้วยหน่วยงานต่าง ๆ ดังต่อไปนี้

๓.๑. โรงเรียนในสังกัด สพฐ. ได้แก่ สถานศึกษาในสังกัด สำนักงานเขตพื้นที่การศึกษา

๓.๒. โรงเรียนนอกสังกัด สพฐ. (ประเภทสามัญศึกษา) ได้แก่

- สำนักบริหารงานคณะกรรมการส่งเสริมการศึกษาเอกชน
- สำนักงานคณะกรรมการการอุดมศึกษา
- สำนักงานส่งเสริมการศึกษานอกระบบและการศึกษาตามอัธยาศัย
- กรมส่งเสริมการปกครองส่วนท้องถิ่น (ศูนย์พัฒนาเด็กเล็ก, ร.ร.เทศบาล)
- สำนักงานพระพุทธศาสนาแห่งชาติ (ร.ร.พระปริยัติธรรม แผนกสามัญศึกษา)

๓.๓ โรงเรียนนอกสังกัด สพฐ. (ประเภทอาชีวศึกษา) ได้แก่

- สำนักงานคณะกรรมการการอาชีวศึกษา (สถาบันอาชีวศึกษา)
- สำนักงานคณะกรรมการส่งเสริมการศึกษาเอกชน

๔. คำจำกัดความ

“การจัดการศึกษาในระบบ” หมายถึง การศึกษาที่มีรูปแบบและระบบแบบแผนชัดเจนมีการกำหนดวัตถุประสงค์ หลักสูตร วิธีการจัดการเรียนการสอน การวัดผลและการประเมินผลที่แน่นอนโดยการศึกษาขั้นพื้นฐาน แบ่งออกเป็นระดับต่าง ๆ คือ ระดับก่อนประถมศึกษา ระดับประถมศึกษา ระดับมัธยมศึกษาตอนต้น และระดับมัธยมศึกษาตอนปลาย

“การศึกษาภาคบังคับ” หมายถึง การศึกษาชั้นปีที่หนึ่งถึงชั้นปีที่เก้า (ชั้นประถมศึกษาปีที่ ๑ ถึงชั้นมัธยมศึกษาปีที่ ๓) ของการศึกษาขั้นพื้นฐานตามกฎหมายว่าด้วยการศึกษาแห่งชาติ

“การศึกษาขั้นพื้นฐาน” หมายถึง การศึกษาก่อนระดับอุดมศึกษา

“เด็ก” หมายถึง เด็กซึ่งมีอายุย่างเข้าปีที่เจ็ด จนถึงอายุย่างเข้าปีที่สิบหก เว้นแต่เด็กที่สอบได้ชั้นปีที่เก้าของการศึกษาภาคบังคับแล้ว

“ผู้ปกครอง” หมายถึง บิดามารดา หรือบิดา หรือมารดา ซึ่งเป็นผู้ใช้อำนาจปกครองหรือผู้ปกครอง ตามประมวลกฎหมายแพ่งและพาณิชย์ และหมายความรวมถึงบุคคลที่ได้อยู่ด้วยเป็นประจำหรือเด็กที่อยู่รับ ใช้งาน

“แบบ พฐ.” หมายถึง แบบฟอร์มที่กำหนดขึ้นเพื่อใช้เป็นแนวทางการดำเนินงานรับนักเรียน ตามพระราชบัญญัติการศึกษาภาคบังคับ พ.ศ. ๒๕๔๕

“พื้นที่เขตบริการของโรงเรียน” หมายถึง อาณาบริเวณที่โรงเรียนและสำนักงานเขตพื้นที่การศึกษา กำหนดขึ้นตามความเหมาะสม โดยมีการตกลงกันระหว่างโรงเรียนที่อยู่ใกล้เคียงทั้งนี้ให้ยึด ทะเบียนบ้าน (ทร.๑๔) เขตการปกครอง การคมนาคม และสภาพพื้นที่ทางภูมิศาสตร์ เพื่อโรงเรียนจะได้ให้บริการการศึกษา และนักเรียนสามารถเดินทางมาเรียนได้สะดวก

“ศูนย์ประสานงานการรับนักเรียน” หมายถึง การจัดตั้งศูนย์บริการการรับนักเรียนการแก้ปัญหา การรับนักเรียน การประสานงานกับหน่วยงานที่เกี่ยวข้อง หรือดำเนินการอื่นใด เพื่อให้การรับนักเรียนเป็นไป ด้วยความเรียบร้อย

๕. ขั้นตอนการปฏิบัติงาน

๕.๑ ศึกษา วิเคราะห์ นโยบาย และแนวปฏิบัติเกี่ยวกับวิธีการและแนวทางการดำเนินการจัดการศึกษา ตั้งแต่ระดับการศึกษาปฐมวัยและการศึกษา ขั้นพื้นฐาน

๕.๒ จัดทำวิธีการและแนวทางการดำเนินการจัดการศึกษาตั้งแต่ระดับการศึกษาปฐมวัยและการศึกษา ขั้นพื้นฐาน

๕.๓ แต่งตั้งคณะกรรมการ ประชุม กำหนดนโยบาย

๕.๔ แจ้งสถานศึกษาดำเนินการตามนโยบาย

๕.๕ ติดตามและตรวจสอบการรับนักเรียนในพื้นที่รับผิดชอบ

๕.๖ สรุปและรายงานผลหน่วยงานที่เกี่ยวข้อง

๖. Flow Chart การปฏิบัติงาน

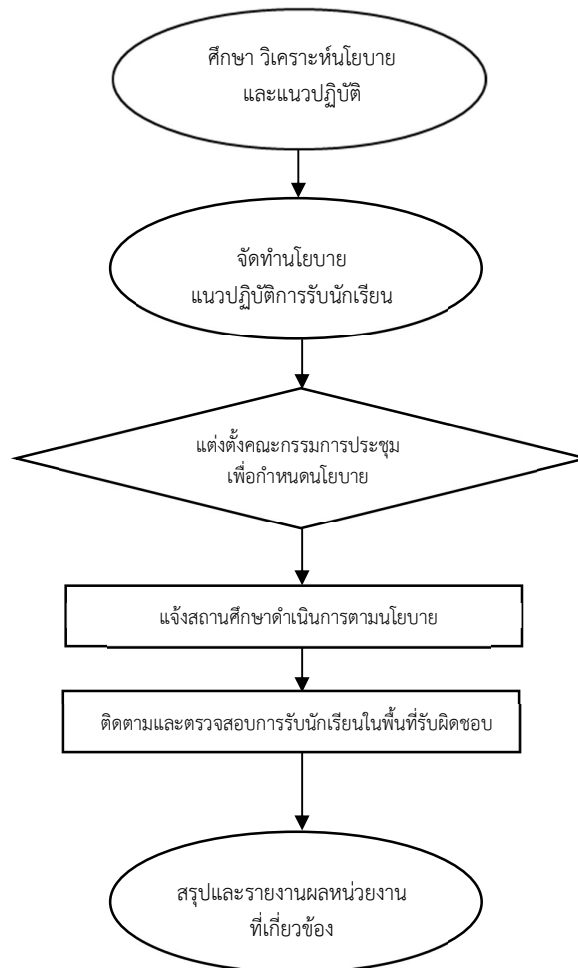

๗. แบบฟอร์มที่ใช้

แบบ พฐ.๐๑ - แบบ พฐ.๒๕

๘. เอกสาร/หลักฐานอ้างอิง

๘.๑ พระราชบัญญัติที่เกี่ยวข้อง

- พระราชบัญญัติการศึกษาแห่งชาติ พ.ศ. ๒๕๔๒ และแก้ไขเพิ่มเติม
- พระราชบัญญัติการศึกษาภาคบังคับ พ.ศ. ๒๕๔๕
- พระราชบัญญัติเครื่องแบบนักเรียน พ.ศ. ๒๕๕๑
- พระราชบัญญัติการทะเบียนราษฎร พ.ศ. ๒๕๓๔

๘.๒ กฎกระทรวงที่เกี่ยวข้อง

- กฎกระทรวงกำหนดหลักเกณฑ์และวิธีการกระจายอำนาจการบริหารและการจัดการศึกษา

พ.ศ. ๒๕๕๐

- กฎกระทรวงกำหนดหลักเกณฑ์และวิธีการนับอายุเด็กเพื่อเข้ารับการศึกษาภาคบังคับ พ.ศ.

๒๕๔๕

๘.๓ ประกาศที่เกี่ยวข้อง

- ประกาศกระทรวงศึกษาธิการ เรื่อง การส่งเด็กเข้าเรียนในสถานศึกษา พ.ศ. ๒๕๔๖
- ประกาศกระทรวงศึกษาธิการ เรื่อง หลักเกณฑ์และวิธีการปฏิบัติสำหรับผู้ที่มีไข้ผู้ปกครอง ซึ่งมีเด็กที่มีอายุในเกณฑ์การศึกษาภาคบังคับไม่ได้เข้าเรียนในสถานศึกษาอาศัยอยู่ พ.ศ. ๒๕๔๖
- ประกาศกระทรวงศึกษาธิการ เรื่อง การรับเด็กเข้าเรียนในสถานศึกษา พ.ศ. ๒๕๔๖
- ประกาศกระทรวงศึกษาธิการ เรื่อง หลักเกณฑ์และวิธีการผ่อนผันให้เด็กเข้าเรียนก่อนหรือหลังอายุตามหลักเกณฑ์การศึกษาภาคบังคับ พ.ศ. ๒๕๔๖
- ประกาศสำนักงานคณะกรรมการการศึกษาขั้นพื้นฐาน เรื่อง การกระจายอำนาจการบริหาร การจัดการศึกษาของเลขาธิการคณะกรรมการการศึกษาขั้นพื้นฐานไปยังคณะกรรมการเขตพื้นที่การศึกษาและ สถานศึกษาในสังกัดสำนักงานคณะกรรมการการศึกษาขั้นพื้นฐาน พ.ศ. ๒๕๕๐

๘.๔ ระเบียบที่เกี่ยวข้อง

- ระเบียบกระทรวงศึกษาธิการว่าด้วยหลักฐานในการรับนักเรียน นักศึกษา เข้าเรียนใน สถานศึกษา พ.ศ. ๒๕๔๘
- ระเบียบกระทรวงศึกษาธิการว่าด้วยเครื่องแบบนักเรียน พ.ศ. ๒๕๕๑

๙. แบบฟอร์มสรุปมาตรฐานงาน

ชื่อกระบวนงาน งานส่งเสริมมีกำหนดวิธีการและแนวทางการดำเนินการจัดการศึกษาตั้งแต่ระดับการศึกษาปฐมวัย และการศึกษาขั้นพื้นฐานอย่างมีทั่วถึงและมีคุณภาพ		สำนักงานเขตพื้นที่การศึกษา กลุ่มส่งเสริมการจัดการศึกษา				
วัตถุประสงค์ : ๑. เพื่อให้เด็กในวัยเรียนได้รับการศึกษาอย่างทั่วถึงและเสมอภาค ๒. เพื่อเป็นแนวทางในการดำเนินงานส่งเสริมการจัดการศึกษาอย่างเป็นระบบ ชัดเจน และมีประสิทธิภาพ						
ลำดับที่	ผังขั้นตอนการดำเนินงาน	รายละเอียดงาน	เวลาดำเนินการ	มาตรฐานคุณภาพงาน	ผู้รับผิดชอบ	
๑	<pre> graph TD A([ศึกษา วิเคราะห์นโยบาย และแนวปฏิบัติ]) --> B([จัดทำนโยบาย แนวปฏิบัติการรับนักเรียน]) B --> C{แต่งตั้งคณะกรรมการประชุมเพื่อกำหนดนโยบาย} C --> D[แจ้งสถานศึกษาดำเนินการตามนโยบาย] D --> E[ติดตามและตรวจสอบการรับนักเรียนในพื้นที่รับผิดชอบ] E --> F([สรุปและรายงานผลหน่วยงานที่เกี่ยวข้อง]) </pre>	ศึกษา วิเคราะห์ นโยบายและแนวทางปฏิบัติ	๓ วัน	-	กลุ่มส่งเสริมฯ	
๒		จัดทำนโยบายและแนวปฏิบัติเกี่ยวกับการรับนักเรียน	๑๕ วัน	-	กลุ่มส่งเสริมฯ	
๓		จัดประชุมกำหนดนโยบาย/ปฏิทินประชาสัมพันธ์ให้สถานศึกษาทราบ	๓ วัน	รูปแบบตามคณะกรรมการกำหนด	คณะกรรมการ	
๔		แจ้งสถานศึกษาดำเนินการตามนโยบาย	แจ้งสถานศึกษาดำเนินการตามนโยบาย	๑ วัน	-	กลุ่มส่งเสริมฯ
๕		ติดตามและตรวจสอบการรับนักเรียนในพื้นที่รับผิดชอบ	ติดตามและตรวจสอบการรับนักเรียนในพื้นที่รับผิดชอบ	๓ เดือน	-	กลุ่มส่งเสริมฯ
๖		สรุปและรายงานผลหน่วยงานที่เกี่ยวข้อง	สรุปรายงานผลการดำเนินงาน และประเมินผลการดำเนินงานหน่วยงานที่เกี่ยวข้อง	๕ วัน	มีการตรวจสอบทุกกระบวนงาน	กลุ่มส่งเสริมฯ
อธิบายสัญลักษณ์ผังขั้นตอน						
จุดเริ่มต้นหรือสิ้นสุดกระบวนงาน กิจกรรมงานหรือการปฏิบัติ การตัดสินใจ ทิศทางหรือการเคลื่อนไหวของงาน จุดเชื่อมต่อระหว่างหน้า (ถ้าไม่จบภายใน 1 หน้า)						

๑. ชื่องาน การดำเนินการรับนักเรียนสังกัด สพฐ.

๒. วัตถุประสงค์

เพื่อให้เด็กทุกคนมีโอกาสเข้ารับการศึกษามีคุณภาพ ผ่านกระบวนการรับนักเรียนที่เป็นธรรม เสมอภาค โปร่งใส ตรวจสอบได้ ตามหลักธรรมาภิบาล โดยยึดหลักการมีส่วนร่วม สร้างโอกาสที่เป็นธรรม

๓. ขอบเขตของงาน

เป็นการให้บริการประชากรวัยเรียนได้รับการศึกษาขั้นพื้นฐานของโรงเรียนในสังกัดที่เขตพื้นที่การศึกษาให้บริการ ประจำปีการศึกษา เป็นไปตามประกาศนโยบายการรับนักเรียนของ สพฐ.

๔. คำจำกัดความ

“เขตพื้นที่บริการ” หมายถึง เขตบริการที่โรงเรียนกำหนดขึ้นเพื่อใช้เป็นขอบเขตในการรับนักเรียน โดยคำนึงถึงความสะดวกในการเดินทางของนักเรียนตามประกาศของสำนักงานเขตพื้นที่การศึกษา

“นักเรียนในเขตพื้นที่บริการของโรงเรียน” หมายถึง นักเรียนที่มีชื่ออยู่ในเขตพื้นที่บริการของโรงเรียน อย่างน้อย ๒ ปี นับถึงวันที่ ๑๖ พฤษภาคม ของปีการศึกษาที่สมัคร ให้เจ้าบ้านหรือเจ้าของบ้านรับรองการอาศัยอยู่จริง

“นักเรียนนอกเขตพื้นที่บริการของโรงเรียน” หมายถึง นักเรียนที่อาศัยอยู่นอกเขตพื้นที่บริการของโรงเรียน หรือ นักเรียนที่ไม่มีคุณสมบัติเฉพาะของนักเรียนในเขตพื้นที่บริการ

๕. ขั้นตอนการปฏิบัติงาน

๕.๑ ศึกษา วิเคราะห์นโยบาย และแนวปฏิบัติที่เกี่ยวกับการดำเนินการรับนักเรียนสังกัดสำนักงานเขตพื้นที่ และปฏิบัติการรับนักเรียน

๕.๒ จัดทำคำสั่งแต่งตั้งคณะกรรมการรับนักเรียนระดับเขตพื้นที่การศึกษา โดยให้คำนึงถึงการมีส่วนร่วมของหน่วยงานที่จัดการศึกษาในพื้นที่ เสนอคณะกรรมการผู้มีอำนาจ พิจารณาให้ความเห็นชอบ

๕.๓ จัดทำแนวปฏิบัติการรับนักเรียน ของสำนักงานเขตพื้นที่การศึกษา เพื่อเสนอคณะกรรมการรับนักเรียนระดับเขตพื้นที่การศึกษาพิจารณา

๕.๔ ประกาศแนวปฏิบัติการรับนักเรียน ของสำนักงานเขตพื้นที่การศึกษา โดยผู้อำนวยการสำนักงานเขตพื้นที่การศึกษาเป็นผู้ลงนามในประกาศ ตามที่ได้รับความเห็นชอบจากคณะกรรมการผู้มีอำนาจ

๕.๕ เสนอแต่งตั้งคณะกรรมการรับนักเรียนระดับโรงเรียนต่อคณะกรรมการรับนักเรียนระดับเขตพื้นที่การศึกษา พิจารณาให้ความเห็นชอบและแต่งตั้ง

๕.๖ รวบรวม ประมวลแผนการรับนักเรียน จำนวนห้องเรียนและจำนวนนักเรียนต่อห้อง เขตพื้นที่บริการ คุณสมบัติของผู้สมัครเข้าเรียนในเขตพื้นที่บริการ สัดส่วนการรับนักเรียนวิธีการคัดเลือกนักเรียนของโรงเรียนในสังกัดสำนักงานเขตพื้นที่การศึกษา เพื่อเสนอคณะกรรมการรับนักเรียนระดับเขตพื้นที่การศึกษา

๕.๗ จัดทำสำมะโนประชากร และข้อมูลสารสนเทศเด็กในเขตพื้นที่การศึกษา

๕.๘ ประสานโรงเรียนเอกชน องค์กรปกครองส่วนท้องถิ่น และหน่วยงานที่เกี่ยวข้อง เพื่อสำรวจจำนวนนักเรียนที่จะรองรับได้ และวางแผนรับเด็กเข้าเรียน

๕.๙ ประกาศรายชื่อโรงเรียนในเขตพื้นที่การศึกษา โรงเรียนที่จัดตั้งด้วยวัตถุประสงค์พิเศษ โรงเรียนที่จัดห้องเรียนพิเศษ เขตพื้นที่บริการของแต่ละโรงเรียน และสัดส่วนการรับนักเรียนของแต่ละโรงเรียนให้ผู้ปกครองนักเรียนและสาธารณชนทราบล่วงหน้า

๕.๑๐ ประกาศรายละเอียดการส่งเด็กเข้าเรียนในสถานศึกษาและจัดสรรโอกาสเข้าศึกษาต่อระหว่างสถานศึกษาที่อยู่ในเกณฑ์การศึกษาภาคบังคับ และแจ้งเป็นหนังสือให้ผู้ปกครองของเด็กทราบ

๕.๑๑ ประกาศการจัดหาที่เรียนให้นักเรียนในเขตพื้นที่การศึกษาทุกคนที่ไม่มีที่เรียน

๕.๑๒ ส่งเสริมและประกันโอกาสให้เด็กที่อยู่ในเกณฑ์การศึกษาภาคบังคับทั้งเด็กปกติ เด็กพิการ ผู้ด้อยโอกาส และผู้มีความสามารถพิเศษ รวมทั้งผู้ที่ยังไม่จบการศึกษาภาคบังคับได้เข้าเรียนการศึกษาภาคบังคับอย่างทั่วถึง

๕.๑๓ ควบคุม กำกับ ดูแล ให้โรงเรียนรับนักเรียนต่อห้องไม่เกินตามนโยบายที่กำหนด และจำนวนห้องเรียนไม่เกินตามแผนการรับนักเรียน

๕.๑๔ กำกับ ติดตามบันทึกข้อมูลแผนการรับนักเรียนและรายงานแผนการรับนักเรียนในระบบรายงานผลการรับนักเรียน

๕.๑๕ ประสานกับสำนักงานส่งเสริมการศึกษานอกระบบและการศึกษาตามอัธยาศัยจังหวัด ศูนย์การศึกษานอกระบบและการศึกษาตามอัธยาศัยอำเภอ ศูนย์การศึกษาพิเศษประจำจังหวัด โรงเรียนเอกชน ครอบครัวและสถานประกอบการที่จัดการศึกษาทางเลือก องค์กรปกครองส่วนท้องถิ่น และหน่วยงานที่เกี่ยวข้อง ให้จัดการศึกษาสำหรับเด็กที่ไม่สามารถเข้าเรียนในโรงเรียนปกติได้

๕.๑๖ รายงานผลการดำเนินงานการรับนักเรียนให้คณะกรรมการศึกษาธิการจังหวัดและสำนักงานคณะกรรมการการศึกษาขั้นพื้นฐาน ทราบตามลำดับ ภายใน ๑๕ วัน หลังจากวันสิ้นสุดการรับนักเรียน

๕.๑๗ ดำเนินการใด ๆ เพื่อการรับนักเรียนของสำนักงานเขตพื้นที่การศึกษาเป็นไปด้วยความเป็นธรรม สุจริต โปร่งใส ตรวจสอบได้ และเสมอภาค ตามหลักธรรมาภิบาล ทั้งนี้ให้เป็นไปตามกฎหมาย มติ คณะรัฐมนตรี และระเบียบอื่น ๆ ที่เกี่ยวข้อง

๖. Flow Chart การปฏิบัติงาน

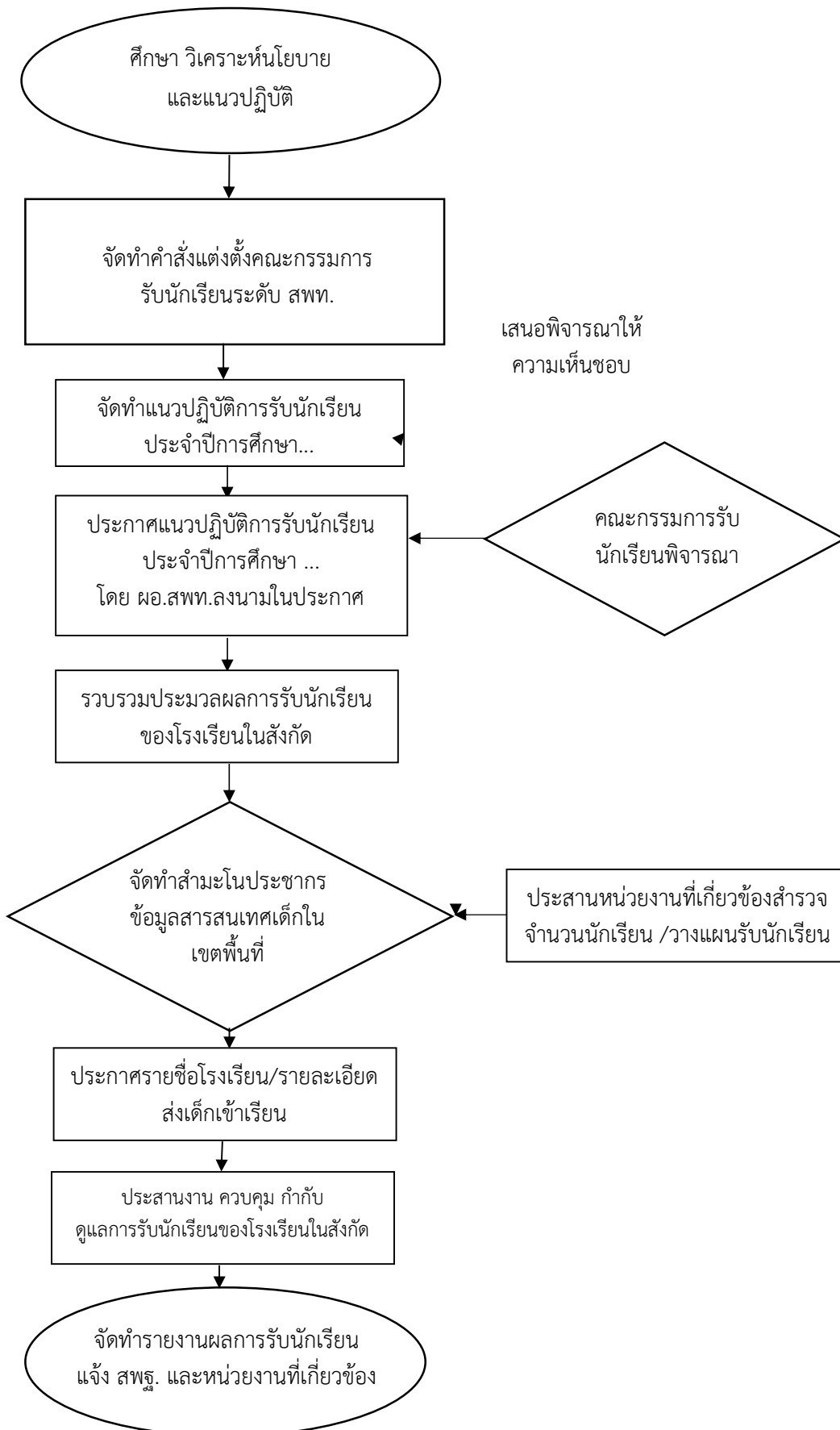

๗. แบบฟอร์มที่ใช้

๗.๑ แบบ พฐ.๐๑ - แบบ พฐ. ๒๕

๗.๒ ระบบรายงานการรับนักเรียนตามที่ สพฐ. กำหนด

๘. เอกสาร/หลักฐานอ้างอิง

๘.๑ พระราชบัญญัติที่เกี่ยวข้อง

- พระราชบัญญัติการศึกษาแห่งชาติ พ.ศ. ๒๕๔๒ และแก้ไขเพิ่มเติม
- พระราชบัญญัติการศึกษาภาคบังคับ พ.ศ. ๒๕๔๕
- พระราชบัญญัติเครื่องแบบนักเรียน พ.ศ. ๒๕๕๑
- พระราชบัญญัติการทะเบียนราษฎร พ.ศ. ๒๕๓๔ และแก้ไขเพิ่มเติม

๘.๒ กฎกระทรวงที่เกี่ยวข้อง

- กฎกระทรวงกำหนดหลักเกณฑ์และวิธีการกระจายอำนาจการบริหารและการจัดการศึกษา พ.ศ. ๒๕๕๐

- กฎกระทรวงกำหนดหลักเกณฑ์และวิธีการนับอายุเด็กเพื่อเข้ารับการศึกษาภาคบังคับ พ.ศ. ๒๕๔๕

๘.๓ ประกาศที่เกี่ยวข้อง

- ประกาศกระทรวงศึกษาธิการ เรื่อง การส่งเด็กเข้าเรียนในสถานศึกษา พ.ศ. ๒๕๔๖

- ประกาศกระทรวงศึกษาธิการ เรื่อง หลักเกณฑ์และวิธีการปฏิบัติสำหรับผู้ที่มีผู้ใช้ผู้ปกครอง ซึ่งมีเด็กที่มีอายุในเกณฑ์การศึกษาภาคบังคับไม่ได้เข้าเรียนในสถานศึกษาอาศัยอยู่ พ.ศ. ๒๕๔๖

- ประกาศกระทรวงศึกษาธิการ เรื่อง การรับเด็กเข้าเรียนในสถานศึกษา พ.ศ. ๒๕๔๖

- ประกาศกระทรวงศึกษาธิการ เรื่อง หลักเกณฑ์และวิธีการผ่อนผันให้เด็กเข้าเรียนก่อนหรือหลังอายุตามหลักเกณฑ์การศึกษาภาคบังคับ พ.ศ. ๒๕๔๖

- ประกาศสำนักงานคณะกรรมการการศึกษาขั้นพื้นฐาน เรื่อง การกระจายอำนาจการบริหารการจัดการศึกษาของเลขาธิการคณะกรรมการการศึกษาขั้นพื้นฐานไปยังคณะกรรมการเขตพื้นที่การศึกษาและสถานศึกษาในสังกัดสำนักงานคณะกรรมการการศึกษาขั้นพื้นฐาน พ.ศ. ๒๕๕๐

๘.๔ ระเบียบที่เกี่ยวข้อง

- ระเบียบกระทรวงศึกษาธิการว่าด้วยหลักฐานในการรับนักเรียน นักศึกษา เข้าเรียนในสถานศึกษา พ.ศ. ๒๕๔๘

- ระเบียบกระทรวงศึกษาธิการว่าด้วยเครื่องแบบนักเรียน พ.ศ. ๒๕๕๑

๙. แบบฟอร์มสรุปมาตรฐานงาน (ยังไม่ตรงกับข้อ ๖)

ชื่อกระบวนการ การดำเนินงานการรับนักเรียน		สำนักงานเขตพื้นที่การศึกษา กลุ่มส่งเสริมการจัดการศึกษา			
วัตถุประสงค์ : ๑. เพื่อให้เด็กในวัยเรียนได้รับการศึกษาอย่างทั่วถึงและเสมอภาค ๒. เพื่อเป็นแนวทางในการดำเนินงานส่งเสริมการจัดการศึกษาอย่างเป็นระบบ ชัดเจน และมีประสิทธิภาพ					
ลำดับที่	ผังขั้นตอนการดำเนินงาน	รายละเอียดงาน	เวลาดำเนินการ	มาตรฐานคุณภาพงาน	ผู้รับผิดชอบ
๑	<pre> graph TD A([แต่งตั้งคณะกรรมการรับนักเรียน ระดับเขตพื้นที่]) --> B{จัดทำแนวปฏิบัติการรับนักเรียน และประกาศแนวปฏิบัติการรับนักเรียน} B --> C[แต่งตั้งกรรมการรับนักเรียนระดับโรงเรียน] C --> D[ติดตามและตรวจสอบการรับนักเรียนในพื้นที่รับผิดชอบ] D --> E([สรุปและรายงานผลหน่วยงานที่ เกี่ยวข้อง]) </pre>	จัดทำนโยบายและแนวปฏิบัติเกี่ยวกับการรับนักเรียน	๑๕ วัน	-	กลุ่มส่งเสริมฯ
๒		จัดประชุมกำหนดนโยบาย/ปฏิทินประชาสัมพันธ์ให้สถานศึกษาทราบ	๓ วัน	รูปแบบตามคณะกรรมการกำหนด	กลุ่มส่งเสริมฯ
๓		แจ้งสถานศึกษาดำเนินการตามนโยบาย	๑ วัน	-	กลุ่มส่งเสริมฯ
๔		ติดตามและตรวจสอบการรับนักเรียนในพื้นที่รับผิดชอบ	๑๕ วัน	-	กลุ่มส่งเสริมฯ
๕		สรุปรายงานผลหน่วยงานที่เกี่ยวข้อง	๓ วัน	มีการตรวจสอบทุกกระบวนการงาน	กลุ่มส่งเสริมฯ
อธิบายสัญลักษณ์ผังขั้นตอน					
จุดเริ่มต้นหรือสิ้นสุดกระบวนการงาน กิจกรรมงานหรือการปฏิบัติ การตัดสินใจ ทิศทางหรือการเคลื่อนไหวของงาน จุดเชื่อมต่อระหว่างหน้า (ถ้าไม่จบภายใน ๑ หน้า)					

๑. ชื่องาน งานติดตามค้นหาเด็กตกหล่น เด็กกลุ่มเสี่ยงและเด็กออกกลางคัน ให้กลับเข้าสู่ระบบการศึกษา

๒. วัตถุประสงค์

- ๒.๑ เพื่อให้ประชากรวัยเรียนในพื้นที่บริการของ สพท. ได้เข้าเรียนจนจบในระดับการศึกษาภาคบังคับทุกคนตามที่กฎหมายกำหนด
- ๒.๒ เพื่อส่งเสริมให้ประชากรวัยเรียนได้รับการศึกษาขั้นพื้นฐานอย่างมีคุณภาพ
- ๒.๓ เพื่อให้ สพท. มีกระบวนการกำกับติดตามประชากรวัยเรียนได้รับโอกาสเข้าถึงระบบการศึกษาอย่างทั่วถึง มีคุณภาพและเสมอภาค

๓. ขอบเขตของงาน

- ๓.๑ ติดตาม ค้นหา เด็กตกหล่น เด็กกลุ่มเสี่ยง และเด็กออกกลางคันในระดับการศึกษาขั้นพื้นฐาน นำระบบการดูแลช่วยเหลือนักเรียนที่เข้มแข็งและมีประสิทธิภาพเพื่อป้องกันเด็กออกจากระบบการศึกษาขั้นพื้นฐาน
- ๓.๒ นำเด็กตกหล่นและเด็กออกกลางคันเข้าสู่ระบบการศึกษา โดยประสานความร่วมมือกับหน่วยงานภาคีเครือข่ายที่เกี่ยวข้อง

๔. คำจำกัดความ

“การศึกษาภาคบังคับ” หมายถึง การศึกษาชั้นปีที่หนึ่งถึงชั้นปีที่เก้า (ชั้นประถมศึกษาปีที่ ๑ ถึงชั้นมัธยมศึกษาปีที่ ๓) ของการศึกษาขั้นพื้นฐานตามกฎหมายว่าด้วยการศึกษาแห่งชาติ

“การศึกษาขั้นพื้นฐาน” หมายถึง การศึกษาก่อนประถมศึกษาถึงระดับมัธยมศึกษาตอนปลาย

“เด็ก” หมายถึง เด็กซึ่งมีอายุย่างเข้าปีที่เจ็ด จนถึงอายุย่างเข้าปีที่สิบหก เว้นแต่เด็กที่สอบได้ชั้นปีที่เก้าของการศึกษาภาคบังคับแล้ว

“เด็กตกหล่น” หมายถึง เด็กในวัยการศึกษาภาคบังคับที่ยังไม่ได้เข้าเรียนในสถานศึกษาขั้นพื้นฐาน

“เด็กกลุ่มเสี่ยง” หมายถึง เด็กที่มีแนวโน้มว่าจะออกจากสถานศึกษาก่อนเรียนจบการศึกษาขั้นพื้นฐาน

“เด็กออกกลางคัน” หมายถึง เด็กในวัยการศึกษาภาคบังคับที่เคยเข้าเรียนในสถานศึกษาแล้ว แต่ออกจากสถานศึกษาก่อนที่จะจบการศึกษาขั้นพื้นฐาน

๕. ขั้นตอนการปฏิบัติงาน

๕.๑ สืบค้นและจัดทำทะเบียนข้อมูลเด็กตกหล่น เด็กกลุ่มเสี่ยง และเด็กออกกลางคันในแต่ละปี การศึกษาให้ถูกต้อง ครบถ้วน และสมบูรณ์

๕.๒ แต่งตั้งคณะทำงาน เพื่อกำหนดแผนงานและแนวทางการดำเนินงานติดตามค้นหาเด็กตกหล่น และเด็กออกกลางคันกลับเข้าสู่ระบบการศึกษาและได้รับการศึกษาอย่างมีคุณภาพ โดยเน้นการมีส่วนร่วมกับหน่วยงานที่บันทึกความเข้าใจความร่วมมือ (MOU) และภาคีเครือข่ายที่เกี่ยวข้อง

๕.๓ ชี้แจง สร้างความเข้าใจ ประชาสัมพันธ์แผนและแนวทางการดำเนินงานติดตามค้นหาเด็กตกหล่น เด็กกลุ่มเสี่ยง และเด็กออกกลางคันให้กลับเข้าสู่ระบบการศึกษาให้สถานศึกษาในสังกัดทราบและถือปฏิบัติ

๕.๔ ตรวจสอบ วิเคราะห์ ข้อมูลเด็กตกหล่น เด็กกลุ่มเสี่ยงมีแนวโน้มออกกลางคัน และเด็กออกกลางคัน ที่ได้รับแจ้งสำนักงานคณะกรรมการการศึกษาขั้นพื้นฐาน และเด็กตกหล่น เด็กกลุ่มเสี่ยงออกกลางคัน ที่สำนักงานเขตพื้นที่การศึกษาสำรวจในแต่ละปีการศึกษาให้ถูกต้อง ครบถ้วน และสมบูรณ์

๕.๕ ส่งเสริม สนับสนุน สถานศึกษาเพื่อร่วมกันติดตามค้นหาเด็กตกหล่นและเด็กออกกลางคัน โดยวิเคราะห์ สภาพปัญหา สาเหตุ วิธีการแก้ไขปัญหา เป็นรายบุคคล และดำเนินการให้เด็กกลับเข้าสู่ระบบการศึกษา พร้อมจัดทำแผนป้องกันเด็กออกจากระบบการศึกษาขั้นพื้นฐาน

๕.๖ ส่งเสริมการใช้ระบบการดูแลช่วยเหลือนักเรียนที่เข้มแข็งและมีประสิทธิภาพ เพื่อป้องกันเด็กออกจากระบบการศึกษาขั้นพื้นฐาน

๕.๗ ปฏิบัติงานร่วมกับสถานศึกษา หน่วยงานที่เกี่ยวข้อง และภาคีเครือข่ายในพื้นที่

๕.๘ กำกับ ติดตาม และรายงานผลการดำเนินงานในภาพรวม เสนอสำนักงานคณะกรรมการการศึกษาขั้นพื้นฐาน

๖. Flow Chart การปฏิบัติงาน

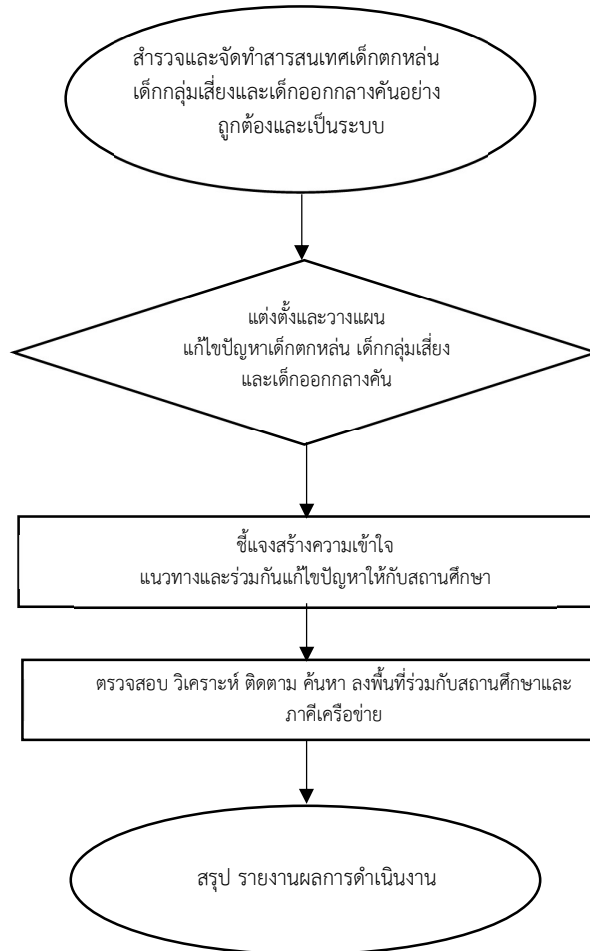

๗. แบบฟอร์มที่ใช้

แบบสำรวจข้อมูลเด็กวัยการศึกษาภาคบังคับ (อายุย่างเข้าปีที่ ๗-๑๖ ปี) ที่ยังไม่ได้เข้าเรียน หรือเข้าเรียนแล้วแต่ออกกลางคัน หรือมีแนวโน้มว่าจะออกกลางคัน สังกัดสำนักงานคณะกรรมการการศึกษาขั้นพื้นฐาน (แบบพฐ.๐๑ – แบบพฐ.๒๕)

๘. เอกสาร/หลักฐานอ้างอิง

- ๘.๑ รัฐธรรมนูญแห่งราชอาณาจักรไทย พุทธศักราช ๒๕๖๐
- ๘.๒ พระราชบัญญัติการศึกษาแห่งชาติ พ.ศ. ๒๕๔๒ แก้ไขเพิ่มเติม
- ๘.๓ พระราชบัญญัติการศึกษาภาคบังคับ พ.ศ. ๒๕๔๕
- ๘.๔ เอกสารทะเบียนบ้าน (ท.ร.๑๔)

๙. แบบฟอร์มสรุปมาตรฐานงาน

ชื่อกระบวนการ งานติดตาม ค้นหา แก้ปัญหาเด็กตกหล่น เด็กกลุ่มเสี่ยง และเด็กออกกลางคัน		สำนักงานเขตพื้นที่การศึกษา กลุ่มส่งเสริมการจัดการศึกษา			
วัตถุประสงค์ : ๑. เพื่อให้ประชากรวัยเรียนในพื้นที่บริการของ สพท. ได้เข้าเรียนจนจบในระดับการศึกษาภาคบังคับทุกคนตามที่กฎหมายกำหนด ๒. เพื่อส่งเสริมให้ประชากรวัยเรียนได้รับการศึกษาขั้นพื้นฐานอย่างมีคุณภาพ ๓. เพื่อให้ สพท. มีกระบวนการกำกับติดตามประชากรวัยเรียนได้รับโอกาสเข้าถึงระบบการศึกษาอย่างทั่วถึง มีคุณภาพและเสมอภาค					
ลำดับที่	ผังขั้นตอนการดำเนินงาน	รายละเอียดงาน	เวลาดำเนินการ	มาตรฐานคุณภาพงาน	ผู้รับผิดชอบ
๑		สำรวจและจัดทำสารสนเทศเด็กตกหล่น เด็กกลุ่มเสี่ยงและเด็กออกกลางคันอย่างถูกต้องและเป็นระบบ	๓๐ วัน	-	โรงเรียน/เจ้าหน้าที่
๒		แต่งตั้งคณะทำงาน เพื่อกำหนดแผนงาน และแนวทางการดำเนินงานติดตามค้นหา เด็กตกหล่นและเด็กออกกลางคันกลับเข้าสู่ระบบการศึกษา	๗ วัน	-	คณะกรรมการ กลุ่มส่งเสริมฯ
๓		ชี้แจงสร้างความเข้าใจ แนวทางและร่วมกัน แก้ไขปัญหาให้กับสถานศึกษา	๓ วัน	รูปแบบตามคณะกรรมการกำหนด มีเอกสารอ้างอิง	กลุ่มส่งเสริมฯ
๔		ตรวจสอบ วิเคราะห์ ติดตาม ค้นหา ลงพื้นที่ ร่วมกับสถานศึกษาและภาคีเครือข่าย	๑๕ วัน	มีการตรวจสอบมาตรฐาน ทุกกระบวนการ	กลุ่มส่งเสริมฯ
๕		สรุปรายงานผลการดำเนินงาน	๓ วัน	-	กลุ่มส่งเสริมฯ
อธิบายสัญลักษณ์ผังขั้นตอน จุดเริ่มต้นหรือสิ้นสุดกระบวนการงาน กิจกรรมงานหรือการปฏิบัติ การตัดสินใจ ทิศทางหรือการเคลื่อนไหวของงาน จุดเชื่อมต่อระหว่างหน้า (ถ้าไม่จบภายใน ๑ หน้า)					

๑. ชื่องาน งานทะเบียนหลักฐานการศึกษา การจัดเก็บหลักฐานการศึกษาตาม หลักสูตรการศึกษาแกนกลางการศึกษาขั้นพื้นฐาน พุทธศักราช ๒๕๕๑

๒. วัตถุประสงค์

๒.๑ เพื่อให้สำนักงานเขตพื้นที่การศึกษา มีกรอบและแนวทางในการดำเนินงานส่งเสริมการจัด
การศึกษาในระบบ

๒.๒ เพื่อให้บุคลากรผู้ทำหน้าที่ด้านการจัดการศึกษา สามารถใช้ปฏิบัติหน้าที่ได้ตรงตามบทบาทหน้าที่
ที่ชัดเจน เหมาะสม และมีประสิทธิภาพ

๒.๓ เพื่อให้บริการแก่หน่วยงานและประชาชนที่สำเร็จการศึกษาแล้ว ใช้เป็นหลักฐานแสดงวุฒิและ
รับรองผลการเรียนของนักเรียนสามารถอำนวยความสะดวกในการตรวจสอบความถูกต้อง

๓. ขอบเขตของงาน

การดำเนินงานของสำนักงานเขตพื้นที่การศึกษาในการจัดเก็บหลักฐานเอกสารสำคัญทางการศึกษาที่
เป็นหลักฐานแสดงการจบการศึกษาของผู้เรียนต้องดำเนินการอย่างเป็นระบบและเป็นระเบียบ โดยวิธีการ
จัดเก็บหลักฐานต้องคำนึงถึงความปลอดภัยข้อมูลเป็นสำคัญและมีระบบจัดเก็บให้ทันสมัย ข้อมูลเป็นปัจจุบัน
การตรวจค้นข้อมูลเพื่อตรวจสอบการจบการศึกษา สามารถดำเนินการได้อย่างถูกต้อง

๔. คำจำกัดความ

๔.๑ หลักฐานทางการศึกษา หมายถึง
เอกสารหลักฐานทางการศึกษาเป็นเอกสารสำคัญที่สถานศึกษาจะต้องดำเนินการ จำแนกเป็น ๒ กลุ่ม ดังนี้

- ๔.๑.๑ เอกสารหลักฐานการศึกษาที่กระทรวงศึกษาธิการควบคุมและบังคับแบบประกอบด้วย
- ๑) ระเบียบแสดงผลการเรียนหลักสูตรการศึกษาขั้นพื้นฐาน (ปพ.๑)
 - ๒) ประกาศนียบัตร (ปพ.๒)
 - ๓) แบบรายงานผู้สำเร็จการศึกษา (ปพ.๓)

๔.๑.๒ เอกสารหลักฐานการศึกษาที่สถานศึกษากำหนดใช้

- ๑) เอกสารแสดงผลการพัฒนาคุณลักษณะอันพึงประสงค์
- ๒) แบบบันทึกพัฒนาคุณภาพผู้เรียน
- ๓) แบบรายงานผลพัฒนาคุณภาพผู้เรียนรายบุคคล
- ๔) ใบรับรองผลการศึกษา
- ๕) ระเบียบสะสม
- ๖) สมุดบันทึกผลการเรียนรู้

๕. ขั้นตอนการปฏิบัติงาน

๕.๑ ศึกษาวิเคราะห์แนวปฏิบัติการจัดเก็บหลักฐานการศึกษา ตามการศึกษาตามหลักสูตรการศึกษา
แกนกลางการศึกษาขั้นพื้นฐาน พุทธศักราช ๒๕๕๑ และสังเคราะห์เป็นระบบใน
การจัดเก็บหลักฐานทางการศึกษา

๕.๒ ชี้แจงทำความเข้าใจ ให้กับสถานศึกษา ดังนี้

- ๑) เลือกใช้เอกสารให้ตรงกับจุดหมายและหน้าที่ของเอกสารแต่ละฉบับ
- ๒) วิธีการใช้และออกเอกสารตามคำแนะนำการใช้เอกสารให้เข้าใจ ชัดเจน

๓) ศึกษาจุดหมาย และรายละเอียดของเอกสารแล้ววิเคราะห์กำหนดข้อมูลที่จะกรอกในเอกสารให้ถูกต้อง

๔) รวบรวมข้อมูลที่จะใช้กรอกในเอกสารให้ครบถ้วน สังเคราะห์ตรวจสอบความถูกต้องของข้อมูลเหล่านั้น

๕) กรอกข้อมูลในเอกสารให้ถูกต้อง โดยปฏิบัติตามคำแนะนำการใช้เอกสารแต่ละประเภท

๖) วิเคราะห์ตรวจสอบความถูกต้องในการกรอกข้อมูล ถ้ามีข้อผิดพลาดให้แก้ไขตามวิธีการการใช้เอกสาร

๕.๒ สำนักงานเขตพื้นที่การศึกษา ดำเนินงานที่เกี่ยวข้องกับการจัดทำเอกสารหลักฐานทางการศึกษา

๕.๓ แจกแนวทางและปฏิทินการดำเนินการให้สถานศึกษาทราบและดำเนินการ

๕.๔ สำนักงานเขตพื้นที่การศึกษามอบหมายผู้รับผิดชอบในการวิเคราะห์ข้อมูล ตรวจสอบและจัดเก็บรักษาเอกสารหลักฐานการศึกษา จำแนกความสำคัญของเอกสาร และเก็บรักษาเอกสารที่มีความสำคัญอย่างรัดกุมรอบคอบ ปลอดภัย เพื่อไม่ให้เกิดการชำรุด เสียหาย สูญหาย หรือมีการแก้ไขเปลี่ยนแปลงข้อมูลต่าง ๆ ในเอกสารเป็นอันขาด

๖. Flow Chart การปฏิบัติงาน

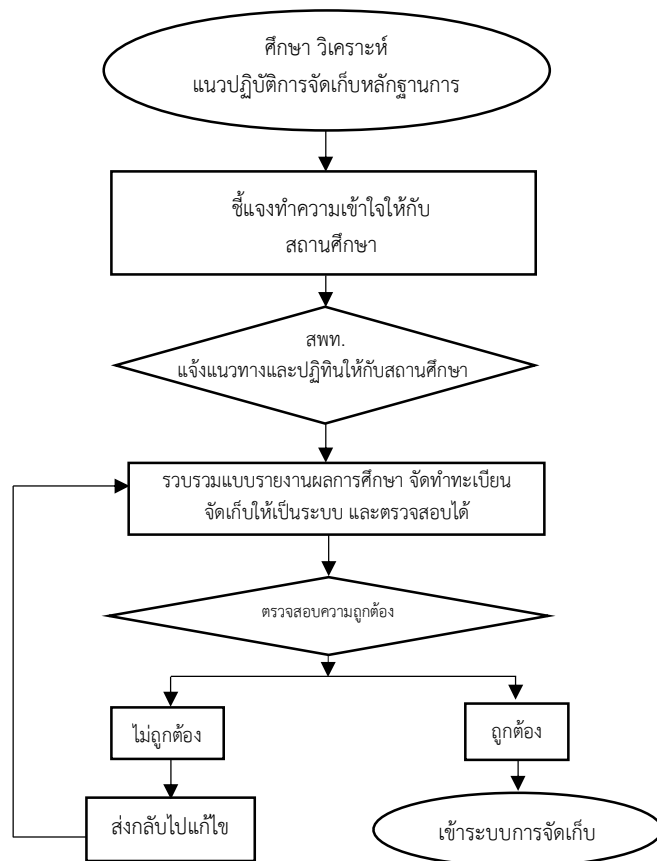

๗. แบบฟอร์มที่ใช้

๗.๑ แบบ ปพ.๑:ป ปพ.๑:บ. ปพ.๑:พ

๗.๒ แบบ ปพ.๒:บ, ปพ.๒:พ

๗.๓ แบบ ปพ.๓:ป. ปพ.๓:บ. ปพ.๓:พ

๘. เอกสาร/หลักฐานอ้างอิง

๘.๑ แผนการศึกษาแห่งชาติ พุทธศักราช ๒๕๒๐ และ ๒๕๓๕

- หลักสูตรประถมศึกษา พุทธศักราช ๒๕๒๑

- หลักสูตรมัธยมศึกษาตอนต้น พุทธศักราช ๒๕๒๑

- หลักสูตรมัธยมศึกษาตอนปลาย พุทธศักราช ๒๕๒๔

๘.๒ พระราชบัญญัติการศึกษาแห่งชาติ พ.ศ. ๒๕๔๒ และที่แก้ไขเพิ่มเติม

- หลักสูตรการศึกษาขั้นพื้นฐาน พุทธศักราช ๒๕๔๔

- หลักสูตรแกนกลางการศึกษาขั้นพื้นฐาน พุทธศักราช ๒๕๕๑

๘.๓ แนวทางการจัดทำเอกสารหลักฐานการศึกษา ปพ.๑, ปพ.๒ และ ปพ.๓ ตามหลักสูตรการศึกษาขั้นพื้นฐาน

๙. แบบฟอร์มสรุปมาตรฐานงาน

ชื่อกระบวนการ งานทะเบียนหลักฐานการศึกษา การจัดเก็บหลักฐานการศึกษาตามหลักสูตรการศึกษาแกนกลาง การศึกษาขั้นพื้นฐาน พุทธศักราช ๒๕๕๑		สำนักงานเขตพื้นที่การศึกษา กลุ่มส่งเสริมการจัดการศึกษา			
วัตถุประสงค์ : เพื่อบริการนักเรียนและประชาชนที่สำเร็จการศึกษาแล้ว สามารถตรวจสอบข้อมูลการสำเร็จการศึกษาได้					
ลำดับที่	ผังขั้นตอนการดำเนินงาน	รายละเอียดงาน	เวลาดำเนินการ	มาตรฐานคุณภาพงาน	ผู้รับผิดชอบ
๑	<pre> graph TD A([ศึกษา วิเคราะห์ แนวปฏิบัติการจัดเก็บหลักฐานการศึกษา]) --> B[ชี้แจงทำความเข้าใจกับ สถานศึกษา] B --> C{สพท. แจ้งแนวทางและปฏิบัติให้กับสถานศึกษา} C --> D[รวบรวมแบบรายงานผลการศึกษา จัดทำทะเบียน จัดเก็บให้เป็นระบบ และตรวจสอบได้] D --> E{ตรวจสอบความถูกต้อง} E --> F[ไม่ถูกต้อง] E --> G[ถูกต้อง] F --> H[ส่งกลับไปแก้ไข] H --> B G --> I([เข้าระบบการจัดเก็บ]) </pre>	ศึกษาวิเคราะห์แนวปฏิบัติการจัดเก็บหลักฐานการศึกษา และส่งเคราะห์เป็นระบบในการจัดเก็บหลักฐานทางการศึกษา	๓ วัน		
๒		ศึกษาระเบียบ กฎหมาย แจ้งแนวทางการปฏิบัติให้สถานศึกษา	๗ วัน	แนวปฏิบัติการวัดและประเมินผลการเรียนรู้ตามหลักสูตรแกนกลางตามการศึกษาขั้นพื้นฐาน พุทธศักราช ๒๕๕๑	กลุ่มส่งเสริมฯ
๓		แต่งตั้งเจ้าหน้าที่ทะเบียน และแจ้งแนวทาง ปฏิทินให้กับสถานศึกษา	๕ วัน	-	คณะกรรมการ /เจ้าหน้าที่
๔		รวบรวมแบบรายงานผลการศึกษา จัดทำทะเบียน จัดเก็บให้เป็นระบบและตรวจสอบได้	๑๕ วัน	รูปแบบตามคณะกรรมการกำหนด มีเอกสารอ้างอิง	คณะกรรมการ /เจ้าหน้าที่
๕		กรณีไม่ถูกต้อง : แจ้งสถานศึกษา เพื่อส่งกลับแก้ไข กรณีถูกต้อง : เข้าระบบการจัดเก็บ	๗ วัน	-	กลุ่มส่งเสริมการจัดการศึกษา
อธิบายสัญลักษณ์ผังขั้นตอน					

๑. ชื่องาน การจัดเก็บรักษาแบบรายงานผู้สำเร็จการศึกษา ตามหลักสูตร แกนกลางการศึกษาขั้นพื้นฐาน (ปพ.๓)

๒. วัตถุประสงค์

๒.๑ เพื่อให้สำนักงานเขตพื้นที่การศึกษา มีกรอบและแนวทางในการดำเนินงานส่งเสริมการจัด
การศึกษาในระบบ

๒.๒ เพื่อให้บุคลากรผู้ทำหน้าที่ด้านการจัดการศึกษา สามารถใช้ปฏิบัติหน้าที่ได้ตรงตามบทบาทหน้าที่
ที่ชัดเจน เหมาะสม และมีประสิทธิภาพ

๒.๓ เพื่อให้บริการแก่หน่วยงานและประชาชนที่สำเร็จการศึกษาแล้ว สามารถอำนวยความสะดวกใน
การตรวจสอบความถูกต้องของการจัดทำรูปแบบทั้งหมดในการจัดทำแบบรายงานผู้สำเร็จการศึกษาให้เป็นไป
ตามแนวปฏิบัติของกระทรวงศึกษาธิการกำหนด

๓. ขอบเขตของงาน

หลักฐานเอกสารสำคัญทางการศึกษาที่เป็นหลักฐานแสดงการจบการศึกษาของผู้เรียนต้องดำเนินการ
อย่างเป็นระบบและเป็นระเบียบ โดยวิธีการจัดเก็บหลักฐานต้องคำนึงถึงความปลอดภัยข้อมูลเป็นสำคัญและมี
ระบบจัดเก็บให้ทันสมัย ข้อมูลเป็นปัจจุบัน การตรวจค้นข้อมูลเพื่อตรวจสอบการจบการศึกษา สามารถ
ดำเนินการได้อย่างถูกต้อง

๔. คำจำกัดความ

“แบบรายงานผู้สำเร็จการศึกษา (ปพ.๓)” หมายถึง เอกสารอนุมัติการจบหลักสูตร โดยบันทึกรายชื่อ
และข้อมูลของผู้จบการศึกษาระดับประถมศึกษา (ชั้นประถมศึกษาปีที่ ๖) ผู้จบการศึกษามัธยมศึกษา
(ชั้นมัธยมศึกษาปีที่ ๓) และผู้จบการศึกษาขั้นพื้นฐาน (ชั้นมัธยมศึกษาปีที่ ๖) ตามหลักสูตรแกนกลางการศึกษา
ขั้นพื้นฐาน พุทธศักราช ๒๕๕๑ เป็นเอกสารสำหรับอนุมัติการเรียนให้ผู้เรียนเป็นผู้สำเร็จการศึกษา

“ระบบ ปพ.๓” หมายถึง ขั้นตอน วิธีการจัดทำ ตรวจสอบและจัดเก็บแบบรายงานผู้สำเร็จการศึกษา
ตามหลักสูตรแกนกลางการศึกษาขั้นพื้นฐาน (ปพ.๓)

“ระบบ ปพ.๓ ออนไลน์” หมายถึง ขั้นตอน วิธีการจัดทำ ตรวจสอบและจัดเก็บแบบรายงานผู้สำเร็จ
การศึกษาตามหลักสูตรแกนกลางการศึกษาขั้นพื้นฐาน (ปพ.๓) ในรูปแบบออนไลน์

๕. ขั้นตอนการปฏิบัติงาน

๕.๑ ศึกษา วิเคราะห์ ระเบียบกฎหมาย หลักเกณฑ์ และแนวทางการจัดเก็บรักษาแบบรายงาน
ผู้สำเร็จการศึกษา ตามหลักสูตรแกนกลางการศึกษาขั้นพื้นฐาน (ปพ.๓)

๕.๒ สำนักงานเขตพื้นที่การศึกษา แต่งตั้งนายทะเบียนของสำนักงานเขตพื้นที่การศึกษา
เพื่อดำเนินการเกี่ยวกับงานทะเบียนของสำนักงานเขตพื้นที่การศึกษา

๕.๒ แจกแนวทางและปฏิทินการดำเนินการให้สถานศึกษาทราบและดำเนินการ

๕.๓ สถานศึกษาและสำนักงานเขตพื้นที่การศึกษาลงทะเบียนผู้ใช้งานระบบ ปพ.๓ / ระบบ ปพ.๓
ออนไลน์ และจัดทำข้อมูลรายงานผู้สำเร็จการศึกษาตามหลักสูตรแกนกลางการศึกษาขั้นพื้นฐาน (ปพ.๓) ตาม
แนวทางที่สำนักงานคณะกรรมการการศึกษาขั้นพื้นฐานกำหนด

๕.๔ สำนักงานเขตพื้นที่การศึกษาตรวจสอบ และยืนยันข้อมูลของสถานศึกษาในสังกัด

กรณีปรากฏข้อมูลที่สถานศึกษาจัดทำมีข้อผิดพลาด แจ้งสถานศึกษาแก้ไขให้ถูกต้องและจัดส่งข้อมูลที่ต้องเข้าระบบ ปพ.๓ ตามแนวทางที่สำนักงานคณะกรรมการการศึกษาขั้นพื้นฐานกำหนด

กรณีปรากฏข้อมูลที่สถานศึกษาจัดทำถูกต้อง ให้เก็บข้อมูลไว้ตามที่สำนักงานคณะกรรมการการศึกษากำหนด

หมายเหตุ : ระดับประถมศึกษา (ปพ.๓: ป) ให้เก็บไว้ที่สถานศึกษาและสำนักงานเขตพื้นที่การศึกษา

ระดับมัธยมศึกษาปีที่ ๓ (ปพ.๓: บ) และระดับมัธยมศึกษาปีที่ ๖ (ปพ.๓: พ) ให้เก็บไว้ที่สถานศึกษา สำนักงานเขตพื้นที่การศึกษา และสำนักงานคณะกรรมการการศึกษาขั้นพื้นฐาน

๖. Flow Chart การปฏิบัติงาน

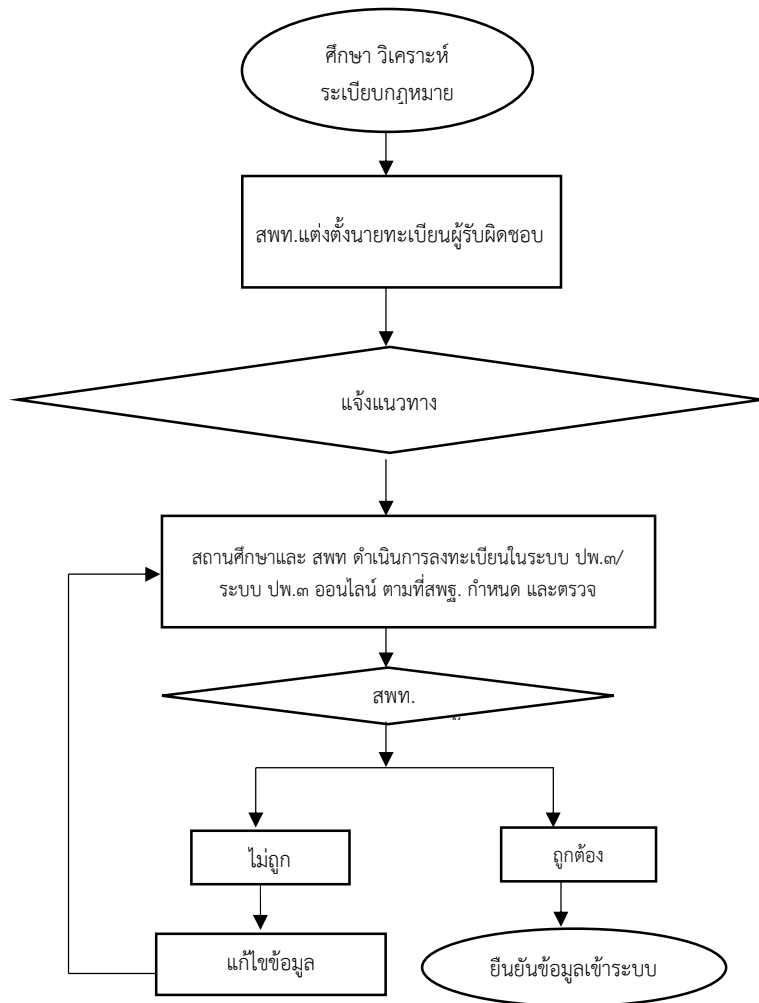

๗. แบบฟอร์มที่ใช้

๗.๑ แบบ ปพ.๓:ป. ปพ.๓:บ. ปพ.๓:พ

๘. เอกสาร/หลักฐานอ้างอิง

๘.๑ แผนการศึกษาแห่งชาติ พุทธศักราช ๒๕๒๐ และ ๒๕๓๕

- หลักสูตรประถมศึกษา พุทธศักราช ๒๕๒๑
- หลักสูตรมัธยมศึกษาตอนต้น พุทธศักราช ๒๕๒๑
- หลักสูตรมัธยมศึกษาตอนปลาย พุทธศักราช ๒๕๒๔

๘.๒ พระราชบัญญัติการศึกษาแห่งชาติ พ.ศ. ๒๕๔๒ และที่แก้ไขเพิ่มเติม

- หลักสูตรการศึกษาขั้นพื้นฐาน พุทธศักราช ๒๕๔๔
- หลักสูตรแกนกลางการศึกษาขั้นพื้นฐาน พุทธศักราช ๒๕๕๑

๘.๓ แนวทางการจัดทำเอกสารหลักฐานการศึกษา ปพ.๑, ปพ.๒ และ ปพ.๓

ตามหลักสูตรการศึกษาขั้นพื้นฐาน

๘.๔ แนวปฏิบัติการจัดทำข้อมูลรายงาน ปพ.๓ ออนไลน์

๘.๕ พระราชบัญญัติว่าด้วยธุรกรรมทางอิเล็กทรอนิกส์ พ.ศ. ๒๕๔๔

๘.๖ พระราชบัญญัติการปฏิบัติราชการทางอิเล็กทรอนิกส์ พ.ศ. ๒๕๖๕

๙. แบบฟอร์มสรุปรายงาน

ชื่อกระบวนการ การจัดเก็บหลักฐานการศึกษา ปพ.๓ ออนไลน์		สำนักงานเขตพื้นที่การศึกษา กลุ่มส่งเสริมการจัดการศึกษา			
<p>วัตถุประสงค์ : ๑. เพื่อให้สำนักงานเขตพื้นที่การศึกษา มีกรอบและแนวทางในการดำเนินงานส่งเสริมการจัดการศึกษาในระบบ</p> <p>๒. เพื่อให้บุคลากรผู้ทำหน้าที่ด้านการจัดการศึกษา สามารถใช้ปฏิบัติหน้าที่ได้ตรงตามบทบาทหน้าที่ที่ชัดเจน เหมาะสม และมีประสิทธิภาพ</p> <p>๓. เพื่อให้บริการแก่หน่วยงานและประชาชนที่สำเร็จการศึกษาแล้ว สามารถอำนวยความสะดวกในการตรวจสอบความถูกต้องของการจัดทำรูปแบบทั้งหมัดในการจัดทำแบบรายงานผู้สำเร็จการศึกษาให้เป็นไปตามแนวปฏิบัติของกระทรวงศึกษาธิการกำหนด</p>					
ลำดับที่	ผังขั้นตอนการดำเนินงาน	รายละเอียดงาน	เวลาดำเนินการ	มาตรฐานคุณภาพงาน	ผู้รับผิดชอบ
๑	<pre> graph TD A([ศึกษา วิเคราะห์ ระเบียบกฎหมาย]) --> B[สพท. แต่งตั้งนายทะเบียนผู้รับผิดชอบ] B --> C{แจ้งแนวทาง} C --> D[สถานศึกษาและ สพท. ดำเนินการลงทะเบียนในระบบ ปพ.๓/ระบบ ปพ.๓ ออนไลน์ ตามที่สพท. กำหนด และตรวจ] D --> E{สพท.} E --> F[ไม่ถูก] E --> G[ถูกต้อง] F --> H[แก้ไขข้อมูล] H --> D G --> I([ยืนยันข้อมูลเข้าระบบ]) </pre>	ศึกษา วิเคราะห์ ระเบียบกฎหมาย หลักเกณฑ์ และแนวทางการจัดเก็บรักษาแบบรายงานผู้สำเร็จการศึกษา ตามหลักสูตรแกนกลางการศึกษาขั้นพื้นฐาน (ปพ.๓)	๓ วัน		
๒		สพท. แต่งตั้งนายทะเบียนของสำนักงานเขตพื้นที่การศึกษา เพื่อดำเนินการเกี่ยวกับงานทะเบียนของสำนักงานเขตพื้นที่การศึกษา	๓ วัน	-	กลุ่มส่งเสริมฯ
๓		แจ้งแนวทางและปฏิทินการดำเนินการให้สถานศึกษาทราบและดำเนินการ	๓ วัน	-	กลุ่มส่งเสริมฯ
๔		สถานศึกษาและ สพท. ลงทะเบียนผู้ใช้งานระบบ ปพ.๓ / ระบบ ปพ.๓ ออนไลน์ และจัดทำข้อมูลรายงานผู้สำเร็จการศึกษาตามหลักสูตรแกนกลางการศึกษาขั้นพื้นฐาน (ปพ.๓) ตามแนวทางที่สพท. กำหนด	๓ วัน	รูปแบบตามคณะกรรมการกำหนด มีเอกสารอ้างอิง	กลุ่มส่งเสริมฯ
๕		สำนักงานเขตพื้นที่การศึกษาตรวจสอบ และยืนยันข้อมูลของสถานศึกษาในสังกัด	ภายใน ๓๐ วัน หลังจากสถานศึกษาอนุมัติจบการศึกษา	-	กลุ่มส่งเสริมฯ
<p>อธิบายสัญลักษณ์ผังขั้นตอน</p> <p> จุดเริ่มต้นหรือสิ้นสุดกระบวนการงาน กิจกรรมงานหรือการปฏิบัติ การตัดสินใจ ทิศทางหรือการเคลื่อนไหวของงาน จุดเชื่อมต่อระหว่างหน้า (ถ้าไม่จบภายใน ๑ หน้า)</p>					

๑. ชื่องาน งานยกเลิกหลักฐานการศึกษา

๒. วัตถุประสงค์

๒.๑ เพื่อให้สำนักงานเขตพื้นที่การศึกษา มีกรอบและแนวทางในการดำเนินงานส่งเสริมการจัดการศึกษาในระบบ

๒.๒ เพื่อให้บุคลากรผู้ทำหน้าที่ด้านการจัดการศึกษา สามารถใช้ปฏิบัติหน้าที่ได้ตรงตามบทบาทหน้าที่ที่ชัดเจน เหมาะสม และมีประสิทธิภาพ

๒.๓ เพื่อมีให้นำหลักฐานที่ชำรุดสูญหายไปใช้เป็นหลักฐานทางราชการ

๓. ขอบเขตของงาน

ระเบียบแสดงผลการเรียน (ปพ.๑) เป็นเอกสารหลักฐานสำคัญที่กระทรวงศึกษาธิการจะต้องดำเนินการควบคุม ดังนั้น ถ้าระเบียบแสดงผลการเรียน (ปพ.๑) เกิดการสูญหายหรือเสียหาย จะต้องดำเนินการสอบสวนและประกาศยกเลิกแบบพิมพ์ที่สูญหายหรือเสียหาย พร้อมทั้งแจ้งให้หน่วยงานที่เกี่ยวข้องทราบ

๔. คำจำกัดความ

ระเบียบแสดงผลการเรียนหลักสูตรแกนกลางการศึกษาขั้นพื้นฐาน (ปพ.๑) หมายถึง เอกสารหลักฐานแสดงผลการเรียนของผู้เรียนที่เรียนหลักสูตรแกนกลางการศึกษาขั้นพื้นฐานแต่ละระดับ สถานศึกษาต้องออกระเบียบแสดงผลการเรียนหลักสูตรแกนกลางการศึกษาขั้นพื้นฐาน ให้ผู้เรียนทุกคนที่จบการศึกษาแต่ละระดับหรือเมื่อออกจากสถานศึกษา โดยใช้แบบพิมพ์เอกสารที่กระทรวงศึกษาธิการกำหนดเท่านั้น

๕. ขั้นตอนการปฏิบัติงาน

๕.๑ ศึกษา กฎหมาย ระเบียบ และแนวทางการดำเนินงาน

๕.๒ แต่งตั้งคณะกรรมการเพื่อพิจารณาการยกเลิกหลักฐานทางการศึกษา

๕.๓ ประชุมพิจารณา วิเคราะห์ เอกสาร หลักฐาน และให้ความเห็นเกี่ยวกับการยกเลิกหลักฐานทางการศึกษา

๕.๔ เสนอผู้อำนวยการสำนักงานเขตพื้นที่การศึกษา หรือผู้มีอำนาจ เพื่อพิจารณาให้ความเห็นขอยกเลิกหลักฐานการศึกษาโดยออกประกาศยกเลิกหลักฐานทางการศึกษา

๕.๕ แจ้งประกาศยกเลิกหลักฐานทางการศึกษา ให้ทุกกระทรวง สถานศึกษาในสังกัด และสำนักงานเขตพื้นที่การศึกษาทั่วประเทศทราบและห้ามมิให้รับไว้เป็นหลักฐานของทางราชการ

๖. Flow Chart การปฏิบัติงาน

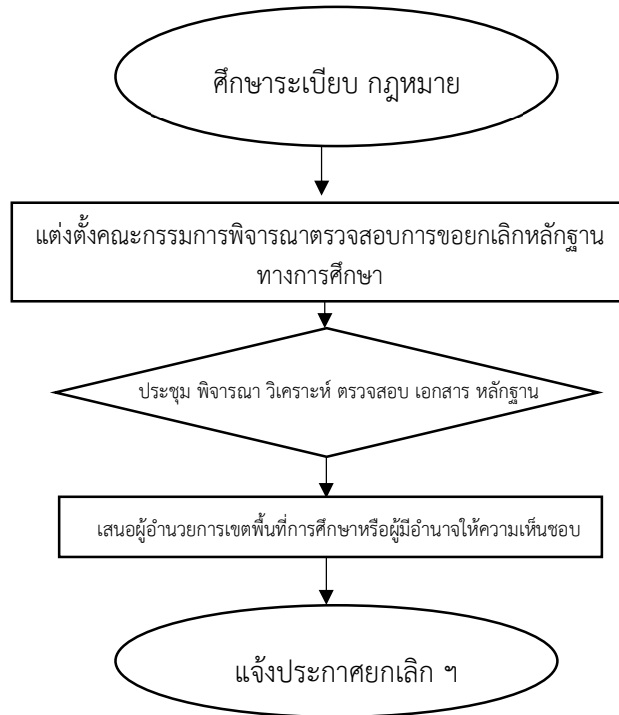









๗. แบบฟอร์มที่ใช้

- ๗.๑ หนังสือขอยกเลิกหลักสูตรทางการศึกษา
- ๗.๒ ประกาศยกเลิกหลักสูตรทางการศึกษา

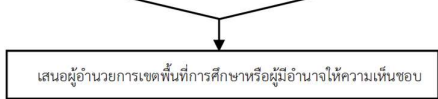
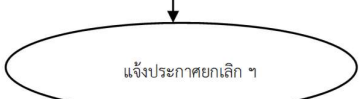
๘. เอกสาร/หลักฐานอ้างอิง

- ๘.๑ แผนการศึกษาแห่งชาติ พุทธศักราช ๒๕๒๐ และ ๒๕๓๕
 - หลักสูตรประถมศึกษา พุทธศักราช ๒๕๒๑
 - หลักสูตรมัธยมศึกษาตอนต้น พุทธศักราช ๒๕๒๑
 - หลักสูตรมัธยมศึกษาตอนปลาย พุทธศักราช ๒๕๒๔
- ๘.๒ พระราชบัญญัติการศึกษาแห่งชาติ พ.ศ. ๒๕๔๒ และแก้ไขที่เพิ่มเติม

๙. แบบฟอร์มสรุปมาตรฐานงาน

ชื่อกระบวนการ งานยกเลิกหลักฐานทางการศึกษา		สำนักงานเขตพื้นที่การศึกษา กลุ่มส่งเสริมการจัดการศึกษา			
วัตถุประสงค์ : ๑. เพื่อให้สำนักงานเขตพื้นที่การศึกษา มีกรอบและแนวทางในการดำเนินงานส่งเสริมการจัดการศึกษาในระบบ ๒. เพื่อให้บุคลากรผู้ทำหน้าที่ด้านการจัดการศึกษา สามารถใช้ปฏิบัติหน้าที่ได้ตรงตามบทบาทหน้าที่ที่ชัดเจน เหมาะสม และมีประสิทธิภาพ ๓. เพื่อมีให้นำหลักฐานที่ชำรุดสูญหายไปใช้เป็นหลักฐานทางราชการ					
ลำดับที่	ผังขั้นตอนการดำเนินงาน	รายละเอียดงาน	เวลาดำเนินการ	มาตรฐานคุณภาพงาน	ผู้รับผิดชอบ
๑		ศึกษาระเบียบ กฎหมายที่เกี่ยวข้อง	๗ วัน	กฎหมายที่เกี่ยวข้อง	กลุ่มส่งเสริมฯ
๒		แต่งตั้งคณะกรรมการพิจารณาตรวจสอบการขอยกเลิกหลักฐาน ตรวจสอบ	๗ วัน	-	กลุ่มส่งเสริมฯ
๓		ประชุมพิจารณา วิเคราะห์ ตรวจสอบ เอกสารหลักฐาน	๗ วัน	-	กลุ่มส่งเสริมฯ
๔		เสนอผู้อำนวยการเขตพื้นที่ที่ลงนามหรือผู้ มีอำนาจลงนามความเห็นชอบ	๗ วัน	-	กลุ่มส่งเสริมฯ
๕		แจ้งประกาศยกเลิก	๗ วัน	-	กลุ่มส่งเสริมฯ
อธิบายสัญลักษณ์ผังขั้นตอน					
 จุดเริ่มต้นหรือสิ้นสุดกระบวนการงาน  กิจกรรมงานหรือการปฏิบัติ  การตัดสินใจ  ทิศทางหรือการเคลื่อนไหวของงาน  จุดเชื่อมต่อระหว่างหน้า (ถ้าไม่จบภายใน ๑ หน้า)					

๑. ชื่องาน งานตรวจสอบวุฒิ การรับรองความรู้ และเทียบโอนการศึกษา

๒. วัตถุประสงค์

๒.๑ เพื่อให้สำนักงานเขตพื้นที่การศึกษา มีกรอบและแนวทางในการดำเนินงานส่งเสริมการจัดการศึกษาในระบบ

๒.๒ เพื่อให้บุคลากรผู้ทำหน้าที่ด้านการจัดการศึกษา สามารถใช้ปฏิบัติหน้าที่ได้ตรงตามบทบาทหน้าที่ที่ชัดเจน เหมาะสม และมีประสิทธิภาพ

๒.๓ เพื่อบริการนักเรียน นักศึกษา และประชาชนทั่วไปที่สำเร็จการศึกษาประกอบอาชีพ หรือต้องการศึกษาในระดับที่สูงขึ้น

๓. ขอบเขตของงาน

เป็นการตรวจสอบและรับรองวุฒิการศึกษาของผู้จบการศึกษาของสถานศึกษาในสังกัดตามที่สถาบันทางการศึกษา หรือหน่วยงานอื่นร้องขอให้ดำเนินการ

๔. คำจำกัดความ

“หลักฐานทางการศึกษา” หมายถึง เอกสารหลักฐานการศึกษาที่กระทรวงศึกษาธิการกำหนด ได้แก่

๑) ระเบียบแสดงผลการเรียน (ปพ.๑)

๒) ประกาศนียบัตร (ปพ.๒)

๓) แบบรายงานผู้สำเร็จการศึกษา (ปพ.๓)

“การตรวจสอบวุฒิ” หมายถึง หน่วยงาน สถานศึกษา หรือบุคคลมีความประสงค์ขอทราบข้อเท็จจริงเกี่ยวกับการจบการศึกษาของนักเรียนเพื่อการสมัครเข้าทำงานหรือศึกษาต่อ

“การรับรองความรู้” หมายถึง การรับรองความรู้หรือสถานะทางการศึกษาของนักเรียนให้กับหน่วยงาน สถานศึกษา หรือบุคคล โดยสถานศึกษาเป็นผู้รับรองวุฒิให้

๕. ขั้นตอนการปฏิบัติงาน

๕.๑ ศึกษาระเบียบ กฎหมาย และขั้นตอนการดำเนินงาน

๕.๒ ดำเนินการตรวจสอบวุฒิการศึกษาตามที่หน่วยงาน/สถาบันขอความร่วมมือโดยยื่นเอกสารให้สำนักงานเขตพื้นที่การศึกษาตรวจสอบ โดย

๕.๒.๑ เอกสาร ปพ.๑ วิธีการโดยการทำหนังสือแจ้ง ประสานให้โรงเรียนต้นสังกัดที่ออกไป ปพ. ๑ ตรวจสอบและรับรองภายในระยะเวลาที่กำหนด

๕.๒.๒ ตรวจสอบข้อมูลเอกสาร ปพ.๑ เทียบกับเอกสาร ปพ.๓ ที่ สพท. จัดเก็บตามระบบ

๕.๓ เสนอผู้อำนวยการเขตพื้นที่การศึกษาหรือผู้มีอำนาจ ลงนามยืนยันการตรวจสอบวุฒิการศึกษา

๕.๔ แจ้งผลการตรวจสอบวุฒิการศึกษาให้สถาบันและหน่วยงานที่ขอตรวจสอบวุฒิทราบกรณีเป็นเอกสารที่ถูกต้อง

๖. Flow Chart การปฏิบัติงาน

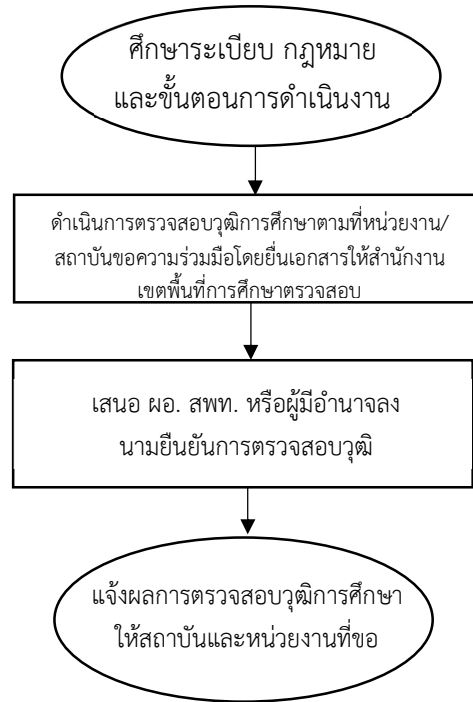

๗. แบบฟอร์มที่ใช้

หนังสือรับรองความรู้

๘. เอกสาร/หลักฐานอ้างอิง

- ๘.๑ แผนการศึกษาแห่งชาติ พุทธศักราช ๒๕๒๐ และ ๒๕๓๕
 - หลักสูตรประถมศึกษา พุทธศักราช ๒๕๒๑
 - หลักสูตรมัธยมศึกษาตอนต้น พุทธศักราช ๒๕๒๑
 - หลักสูตรมัธยมศึกษาตอนปลาย พุทธศักราช ๒๕๒๔
- ๘.๒ พระราชบัญญัติการศึกษาแห่งชาติ พ.ศ. ๒๕๔๒ และแก้ไขเพิ่มเติม
 - หลักสูตรการศึกษาขั้นพื้นฐาน พุทธศักราช ๒๕๔๔
 - หลักสูตรแกนกลางการศึกษาขั้นพื้นฐาน พุทธศักราช ๒๕๕๑

๙. แบบฟอร์มสรุปมาตรฐานงาน

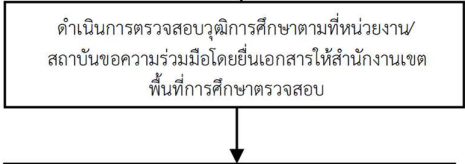
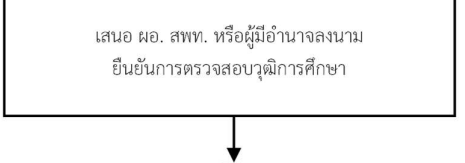
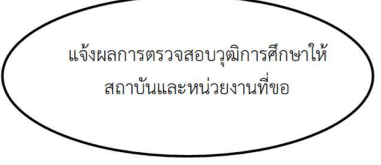
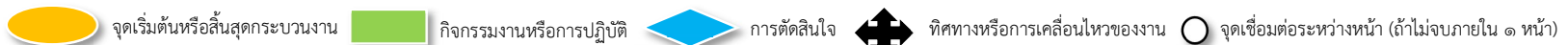
ชื่อกระบวนการ งานตรวจสอบวุฒิ การรับรองความรู้ และเทียบโอนผลการเรียน		สำนักงานเขตพื้นที่การศึกษา กลุ่มส่งเสริมการจัดการศึกษา			
วัตถุประสงค์ : ๑. เพื่อให้สำนักงานเขตพื้นที่การศึกษา มีกรอบและแนวทางในการดำเนินงานส่งเสริมการจัดการศึกษาในระบบ ๒. เพื่อให้บุคลากรผู้ทำหน้าที่ด้านการจัดการศึกษา สามารถใช้ปฏิบัติหน้าที่ได้ตรงตามบทบาทหน้าที่ที่ชัดเจน เหมาะสม และมีประสิทธิภาพ ๓. เพื่อบริการนักเรียน นักศึกษา และประชาชนทั่วไปที่สำเร็จการศึกษาประกอบอาชีพ หรือต้องการศึกษาในระดับที่สูงขึ้น					
ลำดับที่	ผังขั้นตอนการดำเนินงาน	รายละเอียดงาน	เวลาดำเนินการ	มาตรฐานคุณภาพงาน	ผู้รับผิดชอบ
๑	 <p>ศึกษาระเบียบ กฎหมาย และขั้นตอนการดำเนินงาน</p>	ศึกษาระเบียบ กฎหมาย และขั้นตอนการดำเนินงาน	๗ วัน	กฎหมายที่เกี่ยวข้อง	กลุ่มส่งเสริมฯ
๒	 <p>ดำเนินการตรวจสอบวุฒิการศึกษาตามที่หน่วยงาน/สถาบันขอความร่วมมือโดยยื่นเอกสารให้สำนักงานเขตพื้นที่การศึกษาตรวจสอบ</p>	สำนักงานเขตพื้นที่การศึกษา ดำเนินการตรวจสอบวุฒิการศึกษาตามที่สถาบัน/หน่วยงานขอความร่วมมือ	๑๕ วัน	-	กลุ่มส่งเสริมฯ
๓	 <p>เสนอ ผอ. สพท. หรือผู้มีอำนาจลงนาม ยืนยันการตรวจสอบวุฒิการศึกษา</p>	เสนอ ผอ.สปท. หรือผู้มีอำนาจลงนามยืนยันการตรวจสอบวุฒิการศึกษา	๕ วัน	-	กลุ่มส่งเสริมฯ
๔	 <p>แจ้งผลการตรวจสอบวุฒิการศึกษาให้สถาบันและหน่วยงานที่ขอสอบวุฒิการศึกษา</p>	แจ้งผลการตรวจสอบวุฒิการศึกษาให้สถาบันและหน่วยงานที่ขอสอบวุฒิการศึกษา	๕ วัน	ตามแบบที่กำหนด	กลุ่มส่งเสริมฯ
อธิบายสัญลักษณ์ผังขั้นตอน					
 <p>จุดเริ่มต้นหรือสิ้นสุดกระบวนการงาน กิจกรรมงานหรือการปฏิบัติ การตัดสินใจ ทิศทางหรือการเคลื่อนไหวของงาน จุดเชื่อมต่อระหว่างหน้า (ถ้าไม่จบภายใน ๑ หน้า)</p>					

๑. ชื่องาน การสั่งซื้อ และการควบคุม แบบพิมพ์ทางการศึกษา

๒. วัตถุประสงค์

๒.๑ เพื่อให้สำนักงานเขตพื้นที่การศึกษา มีกรอบและแนวทางในการดำเนินงานส่งเสริมการจัดการศึกษาในระบบ

๒.๒ เพื่อให้บุคลากรผู้ทำหน้าที่ด้านการจัดการศึกษา สามารถใช้ปฏิบัติหน้าที่ได้ตรงตามบทบาทหน้าที่ที่ชัดเจน เหมาะสม และมีประสิทธิภาพ

๒.๓ เพื่อให้บริการสถานศึกษาดำเนินการสั่งซื้อ ควบคุม เอกสารหลักฐานทางการศึกษาให้เป็นแนวทางเดียวกัน

๓. ขอบเขตของงาน

เอกสารหลักฐานทางการศึกษา เป็นเอกสารหลักฐานที่โรงเรียนทุกแห่งทุกสังกัดในระดับการศึกษาขั้นพื้นฐานจะต้องดำเนินการจัดทำให้เป็นแนวทางเดียวกัน โดยผู้อำนวยการสำนักงานเขตพื้นที่การศึกษาเป็นดำเนินการจัดซื้อให้โรงเรียนทุกแห่งทุกสังกัดในเขตพื้นที่การศึกษาที่รับผิดชอบ

๔. คำจำกัดความ

“แบบพิมพ์ทางการศึกษา” หมายถึง แบบพิมพ์ตามหลักสูตรแกนกลางการศึกษาขั้นพื้นฐาน พุทธศักราช ๒๕๕๑ ใช้สำหรับการออกหลักฐานทางการศึกษาให้กับนักเรียนในสถานศึกษา

“ระเบียบแสดงผลการเรียนรู้หลักสูตรการศึกษาขั้นพื้นฐาน (ปพ.๑)” หมายถึง เอกสารหลักฐานแสดงผลการเรียนรู้ของผู้เรียนที่เรียนหลักสูตรแกนกลางการศึกษาขั้นพื้นฐานแต่ละระดับ

“ประกาศนียบัตร (ปพ.๒)” หมายถึง ประกาศนียบัตรตามหลักสูตรแกนกลางการศึกษาขั้นพื้นฐาน เป็นเอกสารหลักฐานแสดงวุฒิการศึกษาของผู้เรียนเพื่อการศึกษาต่อ สมัครเข้าทำงาน หรือเพื่อการอื่นใดที่ต้องแสดงวุฒิการศึกษา สถานศึกษาต้องออกประกาศนียบัตรให้แก่ผู้สำเร็จการศึกษาภาคบังคับ (ชั้นมัธยมศึกษาปีที่ ๓) และผู้สำเร็จการศึกษาขั้นพื้นฐาน (ชั้นมัธยมศึกษาปีที่ ๖) ตามหลักสูตรแกนกลางการศึกษาขั้นพื้นฐาน พุทธศักราช ๒๕๕๑ โดยใช้แบบพิมพ์เอกสารที่กระทรวงศึกษาธิการกำหนดเท่านั้น

๕. ขั้นตอนการปฏิบัติงาน

๕.๑ ศึกษา วิเคราะห์ ระเบียบ กฎหมาย หลักเกณฑ์ และแนวทางการจัดทำเอกสารหลักฐานการศึกษา ปพ.๑ และ ปพ.๒ ตามที่ระเบียบกฎหมาย กำหนด

๕.๒ แจกระเบียบ หลักเกณฑ์ แนวปฏิบัติ และซักซ้อมความเข้าใจให้สถานศึกษาทราบ

๕.๓ สถานศึกษาทำหนังสือแจ้งความประสงค์ขอซื้อแบบพิมพ์ถึงผู้อำนวยการสำนักงานเขตพื้นที่การศึกษา ให้สำนักงานเขตพื้นที่การศึกษาที่ตั้งอยู่

๕.๓ เสนอขออนุญาตจัดซื้อแบบพิมพ์ให้กับสถานศึกษา

๕.๔ ผู้อำนวยการสำนักงานเขตพื้นที่การศึกษาอนุญาต

๕.๕ ผู้ได้รับมอบหมายดำเนินการจัดซื้อ

๕.๖ จัดทำทะเบียนควบคุมการ รับ-จ่าย แบบพิมพ์ให้สถานศึกษา

๖. Flow Chart การปฏิบัติงาน

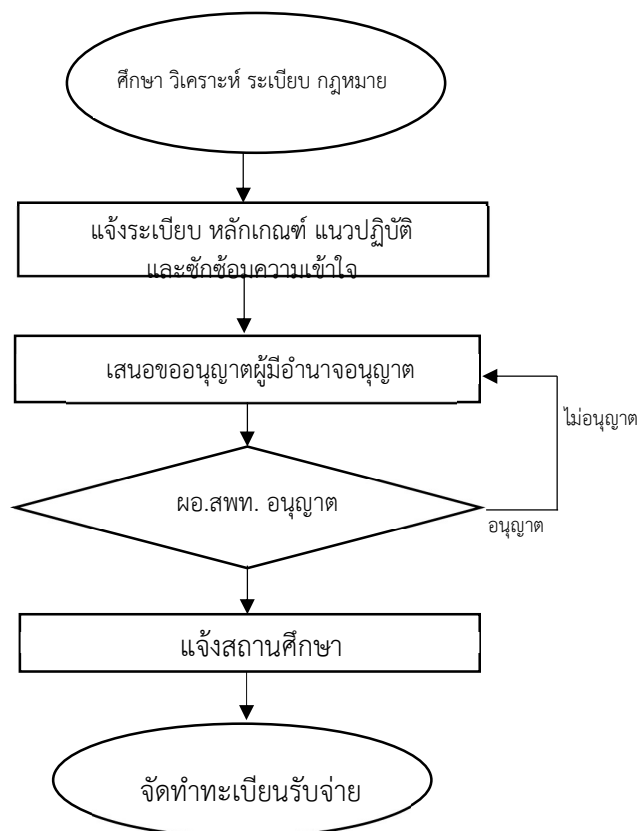

๗. แบบฟอร์มที่ใช้

- ๗.๑ หนังสือการสั่งซื้อแบบพิมพ์เอกสารหลักฐานทางการศึกษา
- ๗.๒ แบบบัญชีรับ-จ่ายแบบประเมินแสดงผลการเรียนรู้ตามหลักสูตรการศึกษาขั้นพื้นฐาน (ปพ.๑)
- ๗.๓ บัญชีการสั่งซื้อแบบพิมพ์ประกาศนียบัตร

๘. เอกสาร/หลักฐานอ้างอิง

- ๘.๑ แผนการศึกษาแห่งชาติ พุทธศักราช ๒๕๒๐ และ ๒๕๓๕
 - หลักสูตรประถมศึกษา พุทธศักราช ๒๕๒๑
 - หลักสูตรมัธยมศึกษาตอนต้น พุทธศักราช ๒๕๒๑
 - หลักสูตรมัธยมศึกษาตอนปลาย พุทธศักราช ๒๕๒๔
- ๘.๒ พระราชบัญญัติการศึกษาแห่งชาติ พ.ศ. ๒๕๔๒ และที่แก้ไขเพิ่มเติม
 - หลักสูตรการศึกษาขั้นพื้นฐาน พุทธศักราช ๒๕๔๔
 - หลักสูตรแกนกลางการศึกษาขั้นพื้นฐาน พุทธศักราช ๒๕๕๑
- ๘.๓ คำสั่งกระทรวงศึกษาธิการ ที่ สพฐ. ๖๑๖/๒๕๕๒ เรื่อง การจัดทำทะเบียนแสดงผลการเรียนรู้ หลักสูตรแกนกลางการศึกษาขั้นพื้นฐาน (ปพ.๑) สั่ง ณ วันที่ ๓๐ กันยายน ๒๕๕๒
- ๘.๔ คำสั่งกระทรวงศึกษาธิการ ที่ สพฐ. ๖๑๗/๒๕๕๒ เรื่อง การจัดทำประกาศนียบัตรหลักสูตรแกนกลางการศึกษาขั้นพื้นฐาน (ปพ.๒) สั่ง ณ วันที่ ๓๐ กันยายน พ.ศ. ๒๕๕๒

๘.๕ คำสั่งกระทรวงศึกษาธิการ ที่ สพฐ. ๖๑๘/๒๕๕๒ เรื่อง การจัดทำแบบรายงานผู้สำเร็จการศึกษาตามหลักสูตรแกนกลางการศึกษาขั้นพื้นฐาน (ปพ.๓) สั่ง ณ วันที่ ๓๐ กันยายน ๒๕๕๒

๘.๖ คำสั่งกระทรวงศึกษาธิการ ที่ สพฐ. ๑๐๕๘/๒๕๖๓ เรื่องการออกประกาศนียบัตรหลักสูตรแกนกลางการศึกษาขั้นพื้นฐาน ปพ. ๒ (ข้อ ๗) สั่ง ณ วันที่ ๒๙ ธันวาคม ๒๕๖๓

๙. แบบฟอร์มสรุปมาตรฐานงาน

ชื่อกระบวนการ การสั่งซื้อ การควบคุม แบบพิมพ์ทางการศึกษา		สำนักงานเขตพื้นที่การศึกษา กลุ่มส่งเสริมการจัดการศึกษา			
<p>วัตถุประสงค์ : ๑. เพื่อให้สำนักงานเขตพื้นที่การศึกษา มีกรอบและแนวทางในการดำเนินงานส่งเสริมการจัดการศึกษาในระบบ</p> <p>๒. เพื่อให้บุคลากรผู้ทำหน้าที่ด้านการจัดการศึกษา สามารถใช้ปฏิบัติหน้าที่ได้ตรงตามบทบาทหน้าที่ที่ชัดเจน เหมาะสม และมีประสิทธิภาพ</p> <p>๓. เพื่อให้บริการสถานศึกษาดำเนินการสั่งซื้อ ควบคุม เอกสารหลักฐานทางการศึกษาให้เป็นแนวทางเดียวกัน</p>					
ลำดับที่	ผังขั้นตอนการดำเนินงาน	รายละเอียดงาน	เวลาดำเนินการ	มาตรฐานคุณภาพงาน	ผู้รับผิดชอบ
๑		ศึกษาระเบียบ กฎหมาย ที่เกี่ยวข้อง	๗ วัน	ระเบียบ กฎหมายที่เกี่ยวข้อง	กลุ่มส่งเสริมฯ
๒		แจ้งสถานศึกษาปฏิบัติตามระเบียบ กฎหมาย	๗ วัน	-	กลุ่มส่งเสริมฯ
๓		เสนอผู้มีอำนาจอนุญาตในการสั่งซื้อ แบบพิมพ์	๗ วัน	ตามรูปแบบ ระเบียบกฎหมายกำหนด	กลุ่มส่งเสริมฯ
๔		ผอ.สพท. อนุญาต	๗ วัน	ตามระเบียบที่กำหนด	กลุ่มส่งเสริมฯ
๕		แจ้งสถานศึกษา	๗ วัน	-	กลุ่มส่งเสริมฯ
๖		จัดทำทะเบียนรับจ่าย	๗ วัน	ตามแบบกำหนด	กลุ่มส่งเสริมฯ
<p>อธิบายสัญลักษณ์ผังขั้นตอน</p> <p> จุดเริ่มต้นหรือสิ้นสุดกระบวนการงาน กิจกรรมงานหรือการปฏิบัติ การตัดสินใจ ทิศทางหรือการเคลื่อนไหวของงาน จุดเชื่อมต่อระหว่างหน้า (ถ้าไม่จบภายใน ๑ หน้า) </p>					

๑. ชื่องาน งานการศึกษาจากระบบและการศึกษาตามอัธยาศัย

๒. วัตถุประสงค์

- ๒.๑ เพื่อให้ประชากรวัยเรียนทุกคนได้รับโอกาสทางการศึกษาอย่างทั่วถึง
- ๒.๒ เพื่อให้สถานศึกษาในสังกัดดำเนินการจัดหาวิธีการที่เหมาะสมให้กับนักเรียนที่ไม่สามารถเรียนการศึกษาในระบบได้
- ๒.๓ เพื่อมีการประสานงานการจัดการศึกษาอย่างเป็นระบบ

๓. ขอบเขตของงาน

สำนักงานเขตพื้นที่การศึกษาจัดหาที่เรียนและสร้างโอกาสทางการศึกษาให้แก่เด็กนักเรียนที่มีข้อจำกัดทางการศึกษาและอายุไม่ครบ ๑๕ ปีบริบูรณ์ ให้มีโอกาสดำเนินการศึกษาร้อยละ ๑๐๐ และตามอัธยาศัย

๔. คำจำกัดความ

“การศึกษานอกระบบ” หมายถึง กิจกรรมการศึกษาที่มีกลุ่มเป้าหมายผู้รับบริการและวัตถุประสงค์ของการเรียนรู้ที่ชัดเจน มีรูปแบบ หลักสูตร วิธีการจัดและระยะเวลาเรียนหรือฝึกอบรมที่ยืดหยุ่นและหลากหลายตามสภาพความต้องการและศักยภาพในการเรียนรู้ของกลุ่มเป้าหมายนั้นและมีวิธีการวัดผลและประเมินผลการเรียนรู้ที่มีมาตรฐานเพื่อรับคุณวุฒิทางการศึกษา หรือเพื่อจัดระดับผลการเรียนรู้

“การศึกษาตามอัธยาศัย” หมายถึง กิจกรรมการเรียนรู้ในวิถีชีวิตประจำวันของบุคคล ซึ่งบุคคลสามารถเลือกที่จะเรียนรู้ได้อย่างต่อเนื่องตลอดชีวิต ตามความสนใจ ความต้องการ โอกาส ความพร้อม และศักยภาพในการเรียนรู้ของแต่ละบุคคล

๕. ขั้นตอนการปฏิบัติงาน

- ๕.๑ ศึกษาแนวทางทางระเบียบกฎหมายการจัดการศึกษานอกระบบและการศึกษาตามอัธยาศัย
- ๕.๒ ประสานความร่วมมือเครือข่ายตามภารกิจความรับผิดชอบการจัดการศึกษานอกระบบของหน่วยงานที่เกี่ยวข้อง
- ๕.๓ ผู้ปกครองยื่นความประสงค์ขออนุญาตนำนักเรียนอายุไม่ครบ ๑๕ ปีบริบูรณ์ ที่มีความจำเป็นเข้ารับการศึกษาจากระบบและการศึกษาตามอัธยาศัย
- ๕.๔ สำนักงานเขตพื้นที่การศึกษา วิเคราะห์ ตรวจสอบ ความจำเป็นของนักเรียนที่ต้องไปเรียนต่อ กศน.
- ๕.๕ จัดทำหนังสือให้ความเห็นชอบโดย ผอ. สพท. ลงนาม ส่ง กศน. ที่รับเด็กเข้าศึกษาต่อ
- ๕.๖ แจ้งโรงเรียนจำหน่ายนักเรียนออกจากการเป็นนักเรียน
- ๕.๗ สรุปรายงาน จัดทำทะเบียนข้อมูลนักเรียนอายุไม่ครบ ๑๕ ปีบริบูรณ์ เข้าเรียนต่อ กศน.

๖. Flow Chart การปฏิบัติงาน

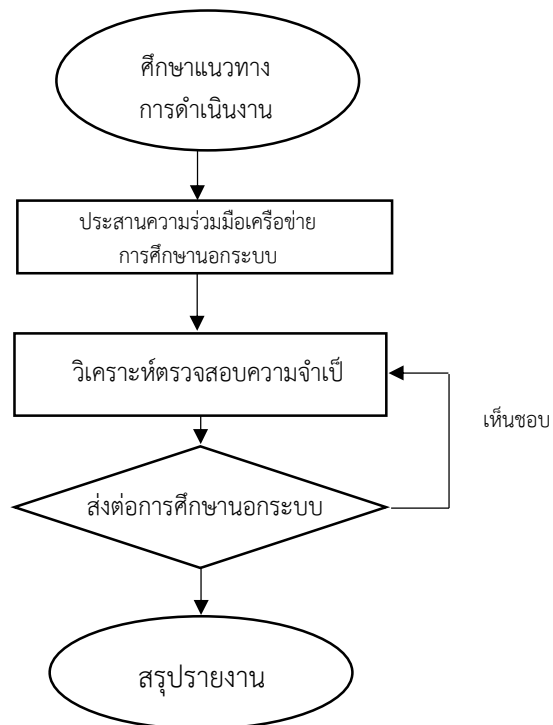

๗. แบบฟอร์มที่ใช้

-

๘. เอกสาร/หลักฐานอ้างอิง

- ๘.๑ พระราชบัญญัติการศึกษาแห่งชาติ พ.ศ. ๒๕๔๒ และที่แก้ไขเพิ่มเติม
- ๘.๒ หลักสูตรการศึกษาขั้นพื้นฐาน พ.ศ. ๒๕๔๔
- ๘.๓ หลักสูตรแกนกลางการศึกษาขั้นพื้นฐาน พ.ศ. ๒๕๕๑
- ๘.๔ หนังสือสำนักงาน กศน. ที่ ศธ ๐๒๑๐.๐๔/๕๗๑๙ ลงวันที่ ๑๑ ธันวาคม ๒๕๕๑

๙. แบบฟอร์มสรุปมาตรฐานงาน

ชื่อกระบวนการ งานการศึกษา นอกระบบและการศึกษาตามอัธยาศัย		สำนักงานเขตพื้นที่การศึกษา กลุ่มส่งเสริมการจัดการศึกษา			
วัตถุประสงค์ : ๑. เพื่อให้ประชากรวัยเรียนทุกคนได้รับโอกาสทางการศึกษาอย่างทั่วถึง ๒. เพื่อให้สถานศึกษาในสังกัดดำเนินการจัดหาวิธีการที่เหมาะสมให้กับนักเรียนที่ไม่สามารถเรียนการศึกษาในระบบได้ ๓. เพื่อมีการประสานงานการจัดการศึกษาอย่างเป็นระบบ					
ลำดับที่	ผังขั้นตอนการดำเนินงาน	รายละเอียดงาน	เวลาดำเนินการ	มาตรฐานคุณภาพงาน	ผู้รับผิดชอบ
๑	<pre> graph TD A([ศึกษาแนวทาง การดำเนินงาน]) --> B[ประสานความร่วมมือเครือข่าย การศึกษานอกระบบ] B --> C[วิเคราะห์ตรวจสอบความจำเป็น] C --> D{ส่งต่อการศึกษานอกระบบ} D --> E([สรุปรายงาน]) D --> C </pre>	ศึกษาแนวทางตามระเบียบ กฎหมายที่เกี่ยวข้อง		-	กลุ่มส่งเสริมฯ
๒		กำหนดภารกิจขอบข่ายการช่วยเหลือ สนับสนุนนักเรียนที่มีปัญหา	๗ วัน	ตามระเบียบ กฎหมาย กำหนด	กลุ่มส่งเสริมฯ
๓		วางแผน สนับสนุน และประชุม คณะกรรมการหน่วยงานที่เกี่ยวข้อง ร่วมกันแก้ปัญหา	๗ วัน	ตามระเบียบ กฎหมาย กำหนด	กลุ่มส่งเสริมฯ
๔		ประสานหน่วยงานผู้เกี่ยวข้องเพื่อ สนับสนุนให้ผู้เรียนได้รับการศึกษาขั้น พื้นฐานอย่างทั่วถึง	๗ วัน	-	กลุ่มส่งเสริมฯ
๕		ประสานติดตาม ประเมินผลการ ดำเนินการ - ไม่ผ่านการประเมินต้องปรับปรุง	๗ วัน	-	กลุ่มส่งเสริมฯ
๖		สรุปรายงานผล	๗ วัน	-	กลุ่มส่งเสริมฯ
อธิบายสัญลักษณ์ผังขั้นตอน					

๑. ชื่องาน การจัดการศึกษาในพื้นที่พิเศษและถิ่นห่างไกลทุรกันดาร

๒. วัตถุประสงค์

๒.๑ เพื่อให้เด็กที่อยู่ในพื้นที่พื้นที่พิเศษและถิ่นห่างไกลทุรกันดาร อยู่ในวัยการศึกษาภาคบังคับให้ได้รับการศึกษาครบทุกคน

๒.๒ เพื่อให้ความช่วยเหลือสถานศึกษาในสังกัดที่มีนักเรียนในพื้นที่พิเศษและถิ่นห่างไกลทุรกันดาร ได้รับการศึกษาอย่างเหมาะสม และมีคุณภาพ

๒.๓ เพื่อสร้างความร่วมมือในการแก้ไขปัญหาความเหลื่อมล้ำทางการศึกษาในพื้นที่พิเศษและถิ่นห่างไกลทุรกันดาร

๓. ขอบเขตของงาน

เป็นการส่งเสริมการจัดการศึกษาให้ประชากรวัยเรียนที่อยู่ในพื้นที่พิเศษและถิ่นห่างไกลทุรกันดาร พื้นที่สูง ชายแดน พื้นที่ชายฝั่งทะเลและเกาะแก่ง ตั้งแต่ระดับอนุบาลจนถึงระดับมัธยมศึกษา สถานศึกษาในสังกัด สอดคล้องตามนโยบาย กลยุทธ์ จุดเน้นของ สพฐ. และประสานความร่วมมือและแก้ไขปัญหาความเหลื่อมล้ำทางการศึกษากับหน่วยงานหรือสถานประกอบการที่เกี่ยวข้อง ได้แก่ สำนักงานส่งเสริมการศึกษานอกระบบ และการศึกษาตามอัธยาศัย องค์กรปกครองส่วนท้องถิ่น โรงเรียนตำรวจตระเวนชายแดน การศึกษาเฉพาะทาง การจัดการศึกษาของบุคคล ครอบครัว ชุมชน สถาบันทางศาสนา และสถาบันอื่น ๆ

๔. คำจำกัดความ

“สถานศึกษาในพื้นที่พิเศษ” หมายถึง สถานศึกษาตามที่สำนักงานคณะกรรมการการศึกษาขั้นพื้นฐานประกาศ โดยให้คำนึงถึงพื้นที่ที่เป็นเกาะ หรือบนภูเขาสูง หรือหุบเขา หรือเชิงเขา ที่ไม่สามารถเดินทางด้วยพาหนะใดๆ ได้สะดวกตลอดปี หรือพื้นที่ที่มีความเสี่ยงต่อความมั่นคงของประเทศ หรือเหตุอื่น

“เด็ก” หมายถึง เด็กที่อยู่ในวัยเรียนก่อนระดับอุดมศึกษา

“พื้นที่เสี่ยงภัย” หมายถึง โรงเรียนที่ตั้งอยู่ในจังหวัดชายแดนภาคใต้ ได้แก่ จังหวัดสตูล ยะลา ปัตตานี นราธิวาส และ ๔ อำเภอในจังหวัดสงขลา ได้แก่ อำเภोजะนะ เทพา นาทวี และสะบ้าย้อย รวมถึงโรงเรียนที่ตั้งอยู่ในพื้นที่อื่นๆ ที่ได้รับผลกระทบจากภัยสงครามหรือการก่อการร้าย

“พื้นที่ทุรกันดาร” หมายถึง โรงเรียนที่ตั้งอยู่ในบริเวณพื้นที่ที่การคมนาคมไม่ถึง หรือไปลำบาก ขาดแคลนสาธารณูปโภค สาธารณูปการ หรือปัจจัยพื้นฐานในการดำรงชีพ บริการของรัฐเข้าไปได้

“ชนกลุ่มน้อย” หมายถึง โรงเรียนที่นักเรียนส่วนใหญ่เป็นผู้อพยพเข้ามาอยู่รวมกันในประเทศไทย และไม่มีสัญชาติไทย

“พื้นที่บนภูเขา” หมายถึง โรงเรียนที่ตั้งอยู่บนพื้นที่สูงที่เดินทางยากลำบาก ต้องเดินทางเข้าออก ขึ้นลงข้ามภูเขาหรือผ่านภูเขาเท่านั้น ไม่มีทางเดินเรียบเชิงเขาที่สามารถใช้สัญจรได้โดยไม่ต้องขึ้นลงผ่านภูเขา

“พื้นที่บนเกาะ” หมายถึง โรงเรียนที่ตั้งอยู่บนพื้นที่ที่มีน้ำล้อมรอบโดยตลอด ต้องเดินทางสัญจรโดยทางเรือหรือทางอากาศเท่านั้น ไม่สามารถสัญจรได้โดยทางถนนได้ กรณีมีสะพานที่รถยนต์สามารถสัญจรได้ เชื่อมกับแผ่นดินแล้ว หรือกรณีเกาะมีแพขนานยนต์ หรือเรือเฟอร์รี่ หรือพาหนะอื่นใดที่สามารถนำรถยนต์ข้ามไปที่เกาะได้

“พื้นที่ชายแดน” หมายถึง โรงเรียนที่มีเขตบริการของโรงเรียนติดต่อกับแนวชายแดนประเทศเพื่อนบ้าน

๕. ขั้นตอนการปฏิบัติงาน

- ๕.๑ วางแผนสร้างกลไกการดำเนินงาน
- ๕.๒ บูรณาการความร่วมมือในการสร้างความเข้าใจในสิทธิ และหน้าที่ในการจัดการศึกษาขั้นพื้นฐาน
- ๕.๓ จัดทำและพัฒนาฐานข้อมูลเพื่อลดความเหลื่อมล้ำทางการศึกษา ผ่านการสำรวจ ค้นหาและจัดทำระบบข้อมูลเด็กที่อาศัยอยู่ในพื้นที่พิเศษและถิ่นห่างไกลทุรกันดาร
- ๕.๔ แต่งตั้งคณะทำงานเพื่อสร้างรูปแบบการช่วยเหลือเพื่อสร้างโอกาสทางการศึกษาตามบริบทของพื้นที่สอดคล้องกับความต้องการของกลุ่มเป้าหมายให้ได้รับการศึกษา
- ๕.๕ ติดตาม ตรวจสอบ ส่งเสริม สนับสนุน แก้ไขปัญหา สรุปผลการดำเนินงาน
- ๕.๖ รายงานผลการดำเนินงานให้กับหน่วยงานที่เกี่ยวข้อง

๖. Flow Chart การปฏิบัติงาน

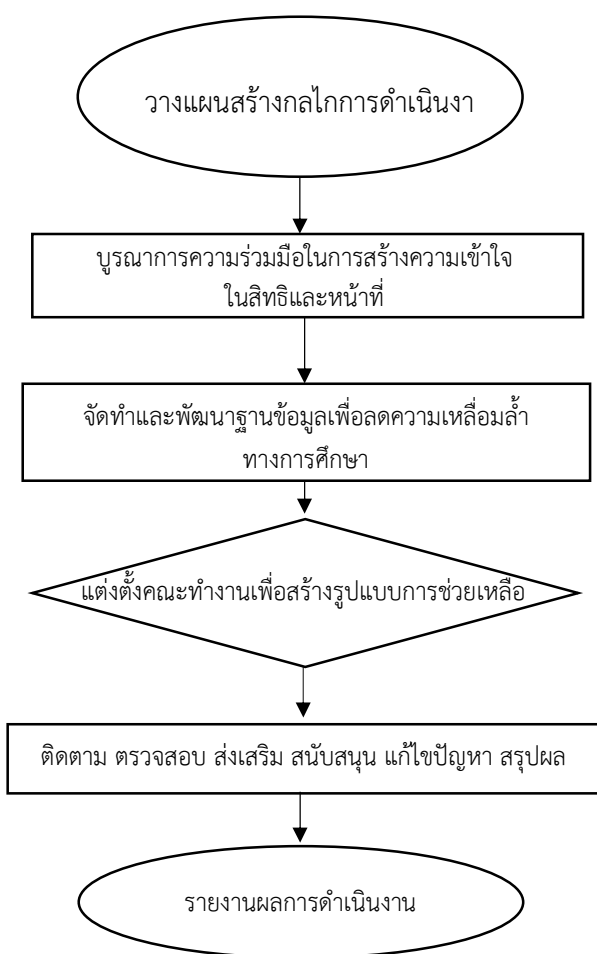

๗. แบบฟอร์มที่ใช้

แบบสำรวจเด็กวัยการศึกษาภาคบังคับ (อายุย่างเข้าปีที่ ๗ - ๑๖ ปี) ที่ยังไม่ได้เข้าเรียน ซึ่งที่อาศัยอยู่ในพื้นที่พิเศษและถิ่นห่างไกลทุรกันดาร (แบบ พฐ.๐๑ - แบบ พฐ.๒๕)

๘. เอกสาร/หลักฐานอ้างอิง

- ๘.๑ รัฐธรรมนูญแห่งราชอาณาจักรไทย พ.ศ. ๒๕๖๐
- ๘.๒ พระราชบัญญัติการศึกษาแห่งชาติ พ.ศ. ๒๕๔๒ แก้ไขเพิ่มเติม
- ๘.๓ พระราชบัญญัติการศึกษาภาคบังคับ พ.ศ. ๒๕๔๕

๙. แบบฟอร์มสรุปรายงาน

ชื่อกระบวนการ การจัดการศึกษาในพื้นที่พิเศษและถิ่นห่างไกลทุรกันดาร		สำนักงานเขตพื้นที่การศึกษา กลุ่มส่งเสริมการจัดการศึกษา			
วัตถุประสงค์ : ๑. เพื่อให้เด็กที่อยู่ในพื้นที่พิเศษและถิ่นห่างไกลทุรกันดาร อยู่ในวัยการศึกษาภาคบังคับได้รับการศึกษาครบทุกคน ๒. เพื่อให้ความช่วยเหลือสถานศึกษาในสังกัดที่มีนักเรียนในพื้นที่พิเศษและถิ่นห่างไกลทุรกันดารได้รับการศึกษาอย่างเหมาะสม และมีคุณภาพ ๓. เพื่อสร้างความร่วมมือในการแก้ไขปัญหาความเหลื่อมล้ำทางการศึกษาในพื้นที่พิเศษและถิ่นห่างไกลทุรกันดาร					
ลำดับที่	ผังขั้นตอนการดำเนินงาน	รายละเอียดงาน	เวลาดำเนินการ	มาตรฐานคุณภาพงาน	ผู้รับผิดชอบ
๑	<pre> graph TD A([วางแผนสร้างกลไกการดำเนินงาน]) --> B[บูรณาการความร่วมมือในการสร้างความเข้าใจในสิทธิและหน้าที่] B --> C[จัดทำและพัฒนารายงานข้อมูลเพื่อลดความเหลื่อมล้ำทางการศึกษา] C --> D{แต่งตั้งคณะทำงานเพื่อสร้างรูปแบบการช่วยเหลือ} D --> E[ติดตาม ตรวจสอบ ส่งเสริม สนับสนุน แก้ไขปัญหา สรุปผล] E --> F([รายงานผลการดำเนินงาน]) </pre>	ประชาสัมพันธ์ สร้างความเข้าใจ	๗ วัน	-	กลุ่มส่งเสริมฯ
๒		สำรวจข้อมูลนักเรียนในพื้นที่ภูเขาที่ห่างไกล ทุรกันดาร และชาวเล	๖๐ วัน	-	กลุ่มส่งเสริมฯ
๓		แต่งตั้งคณะทำงานและจัดประชุมเพื่อแก้ไขปัญหา	๕ วัน	-	กลุ่มส่งเสริมฯ
๔		ติดตาม ตรวจสอบ ส่งเสริม แก้ไขปัญหา และสรุปผล	๓๐ วัน	มีการตรวจสอบมาตรฐานทุกกระบวนการ	กลุ่มส่งเสริมฯ
๕		รายงานผลการดำเนินงาน	๗ วัน	-	กลุ่มส่งเสริมฯ
อธิบายสัญลักษณ์ผังขั้นตอน จุดเริ่มต้นหรือสิ้นสุดกระบวนการงาน กิจกรรมงานหรือการปฏิบัติ การตัดสินใจ ทิศทางหรือการเคลื่อนไหวของงาน จุดเชื่อมต่อระหว่างหน้า (ถ้าไม่จบภายใน ๑ หน้า)					

๑. ชื่องาน การจัดการศึกษาขั้นพื้นฐานแก่บุคคลที่ไม่มีหลักฐานทางทะเบียนราษฎรหรือไม่มีสัญชาติไทย

๒. วัตถุประสงค์

๒.๑ เพื่อให้เด็กที่ไม่มีหลักฐานทางทะเบียนราษฎรหรือไม่มีสัญชาติไทยได้เข้าเรียนในสถานศึกษาในระดับการศึกษาขั้นพื้นฐาน

๒.๒ เพื่อจัดทำทะเบียนให้เด็กที่ไม่มีหลักฐานทางทะเบียนราษฎรหรือไม่มีสัญชาติไทย ได้เข้าเรียนให้สอดคล้องตามระเบียบแนวปฏิบัติการจัดการศึกษาแก่เด็กที่มีหลักฐานทะเบียนราษฎร

๒.๓ เพื่อประสานความร่วมมือกับหน่วยงานที่เกี่ยวข้องกับการศึกษาของเด็กที่ไม่มีหลักฐานทางทะเบียนราษฎรหรือไม่มีสัญชาติไทย

๓. ขอบเขตของงาน

เปิดโอกาสให้เด็กที่ไม่มีสถานะทางทะเบียนหรือไม่มีสัญชาติไทยทุกคนที่อยู่ในประเทศไทยได้เข้ารับการศึกษา เช่นเดียวกับเด็กที่มีสัญชาติไทยทั่วไป รวมทั้งแนวปฏิบัติพิเศษ เพื่อการจัดการศึกษาแก่บุคคลเหล่านี้ให้มีความเหมาะสม ได้แก่ วิธีการรับนักเรียนเข้าเรียนในสถานศึกษา ระหว่างนักเรียนอยู่ในสถานศึกษา การย้ายที่เรียนระหว่างปี เมื่อจบการศึกษา

๔. คำจำกัดความ

“เด็กที่ไม่มีหลักฐานทางทะเบียนราษฎร หรือเด็กที่ไม่ใช่เชื้อชาติสัญชาติไทย” หมายถึง เด็กที่ไม่มีหลักฐานทางทะเบียนราษฎร หรือเด็กที่ไม่ใช่เชื้อชาติสัญชาติไทย ที่อาศัยอยู่ในพื้นที่ประเทศไทย

“เด็ก” หมายถึง เด็กซึ่งมีอายุย่างเข้าปีที่เจ็ดจนถึงอายุย่างเข้าปีที่สิบหก เว้นแต่เด็กที่สอบได้ชั้นปีที่เก้าของการศึกษาภาคบังคับแล้ว

“ผู้ปกครอง” หมายถึง บิดามารดา หรือ บิดา หรือมารดา ซึ่งเป็นผู้ใช้อำนาจปกครองหรือผู้ปกครองตามประมวลกฎหมายแพ่งและพาณิชย์ และหมายความรวมถึงบุคคลที่เด็กอยู่ด้วยเป็นประจำหรือที่เด็กอยู่รับใช้การงาน

๕. ขั้นตอนการปฏิบัติงาน

๕.๑ สร้างความเข้าใจ แนวปฏิบัติในการจัดการศึกษาขั้นพื้นฐานแก่บุคคลที่ไม่มีหลักฐานทางทะเบียนราษฎรหรือไม่มีสัญชาติไทย

๕.๒ สืบหาข้อมูลประชากรวัยเรียนก่อนเกณฑ์การศึกษาภาคบังคับ และจัดทำทะเบียนประวัติข้อมูลเด็กที่ไม่มีหลักฐานทะเบียนราษฎร หรือเด็กไม่มีสัญชาติ ที่อยู่ในพื้นที่บริการของเขตพื้นที่การศึกษา

๕.๓ แต่งตั้งคณะทำงานและประชุมแก้ไขปัญหาเพื่อให้เด็กที่ไม่มีหลักฐานทางทะเบียนราษฎรได้เข้าเรียนในสถานศึกษาในระดับการศึกษาภาคบังคับ

๕.๔ ประสานกับหน่วยงานที่เกี่ยวข้องกับการศึกษาของเด็กไร้สัญชาติ เพื่อจัดทำทะเบียนให้เด็กที่ไม่มีหลักฐานทางทะเบียนราษฎร ได้เข้าเรียนให้สอดคล้องกับแนวนโยบายการจัดการศึกษาตามแผนการศึกษาแห่งชาติ

๕.๕ จัดการศึกษา และแนะแนวทางการศึกษาและอาชีพโดยเปิดกว้างให้เด็กทุกคนและดำเนินการมาตรการเพื่อสนับสนุนการเข้าเรียนอย่างสม่ำเสมอ และลดอัตราการออกจากโรงเรียนกลางคัน

- ๕.๖ ติดตาม ตรวจสอบ สรุป และแก้ไขปัญหาผลการจัดการศึกษา
- ๕.๗ รายงานผล สพฐ. และหน่วยงานที่เกี่ยวข้อง

๖. Flow Chart การปฏิบัติงาน

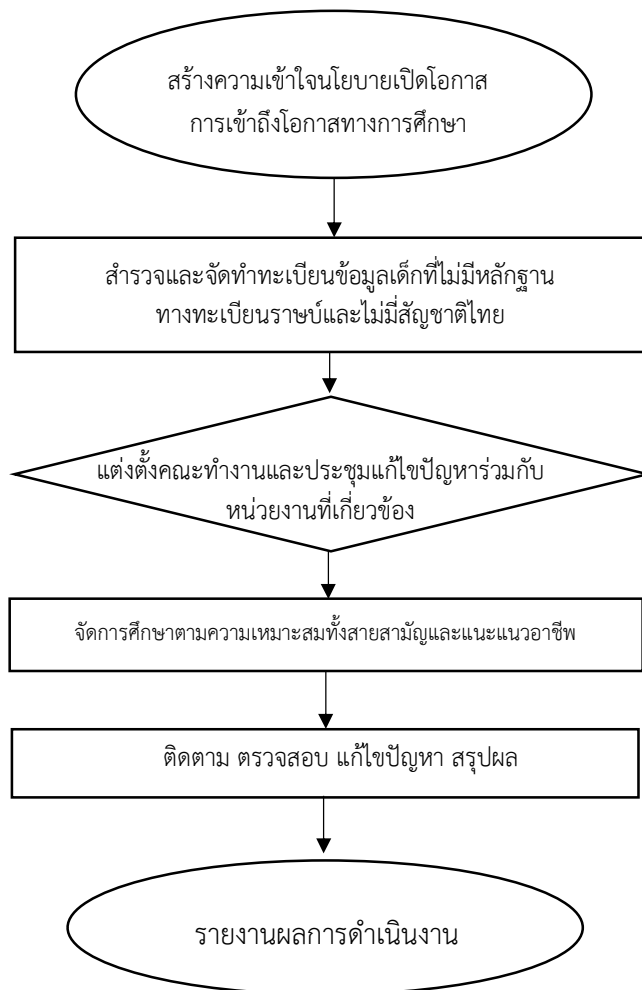

๗. แบบฟอร์มที่ใช้

๗.๑ แบบสำรวจเด็กวัยการศึกษาภาคบังคับ (อายุย่างเข้าปีที่ ๗-๑๖ ปี) ที่ยังไม่เข้าเรียนซึ่งเป็นเด็กที่ไม่มีหลักฐานทะเบียนราษฎร หรือเด็กไม่มีสัญชาติ (แบบ พฐ.๐๑ - แบบ พฐ.๒๕)

๗.๒ แบบสำรวจข้อมูลเด็กที่ไม่มีเลขประจำตัว ๑๓ หลัก พฐ.๐๓

๘. เอกสาร/หลักฐานอ้างอิง

๘.๑ รัฐธรรมนูญแห่งราชอาณาจักรไทย พ.ศ. ๒๕๖๐

๘.๒ พระราชบัญญัติการศึกษาแห่งชาติ พ.ศ. ๒๕๔๒ และที่แก้ไขเพิ่มเติม





๘.๓ พระราชบัญญัติการศึกษาภาคบังคับ พ.ศ. ๒๕๔๕

๘.๔ ระเบียบกระทรวงศึกษาธิการว่าด้วยหลักฐานการรับนักเรียนเข้าเรียนในสถานศึกษา พ.ศ. ๒๕๔๘



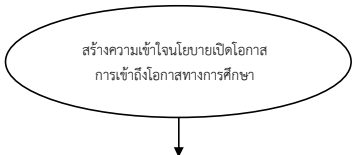
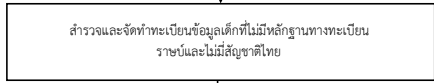

๘.๕ พระราชบัญญัติคุ้มครองเด็ก พ.ศ. ๒๕๔๖

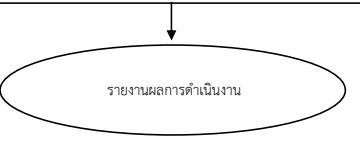
๘.๖ คู่มือแนวปฏิบัติสำหรับการจัดการศึกษาแก่บุคคลที่ไม่มีหลักฐานทะเบียนราษฎรหรือไม่มีสัญชาติไทย ฉบับปรับปรุง พ.ศ. ๒๕๖๐

๙. แบบฟอร์มสรุปมาตรฐานงาน

ชื่อกระบวนการ การจัดการศึกษาขั้นพื้นฐานแก่บุคคลที่ไม่มีหลักฐานทางทะเบียนราษฎรหรือไม่มีสัญชาติไทย		สำนักงานเขตพื้นที่การศึกษา กลุ่มส่งเสริมการจัดการศึกษา			
วัตถุประสงค์ : เพื่อให้เด็กไร้สัญชาติ เด็กต่างชาตินักเรียนในวัยการศึกษาภาคบังคับได้รับการศึกษาทุกคน					
ลำดับที่	ผังขั้นตอนการดำเนินงาน	รายละเอียดงาน	เวลาดำเนินการ	มาตรฐานคุณภาพงาน	ผู้รับผิดชอบ
๑		ประชาสัมพันธ์ สร้างความเข้าใจแนวปฏิบัติ		-	กลุ่มส่งเสริมฯ
๒		สำรวจข้อมูลนักเรียนเด็กไร้สัญชาติ เด็กต่างชาตินักเรียน	๖๐ วัน	-	กลุ่มส่งเสริมฯ/ โรงเรียน
๓		แต่งตั้งคณะทำงานและประชุมแก้ไขปัญหาร่วมกับหน่วยงานที่เกี่ยวข้อง	๕ วัน	-	คณะทำงาน
๔		จัดการศึกษาตามความเหมาะสม ประสานหน่วยงานที่เกี่ยวข้อง	๑๕ วัน	มีการตรวจสอบมาตรฐานทุกกระบวนการ	กลุ่มส่งเสริมฯ
๕		ติดตาม ตรวจสอบ แก้ไขปัญหา สรุปผล	๓๐ วัน	-	กลุ่มส่งเสริมฯ
๖		รายงานผลการดำเนินงาน	๕ วัน		

อธิบายสัญลักษณ์ผังขั้นตอน

 จุดเริ่มต้นหรือสิ้นสุดกระบวนการงาน
  กิจกรรมงานหรือการปฏิบัติ
  การตัดสินใจ
  ทิศทางหรือการเคลื่อนไหวของงาน
  จุดเชื่อมต่อระหว่างหน้า (ถ้าไม่จบภายใน ๑ หน้า)

๑. ชื่องาน การจัดการศึกษาในพื้นที่จังหวัดชายแดนภาคใต้

๒. วัตถุประสงค์

๒.๑ เพื่อจัดการศึกษาสำหรับแลกเปลี่ยนนักเรียนจากพื้นที่พิเศษกับสถานศึกษาในสังกัดสำนักงานเขตพื้นที่การศึกษา

๒.๒ เพื่อเพิ่มโอกาสทางการศึกษาให้กับนักเรียนเขตพัฒนาพิเศษเฉพาะกิจจังหวัดชายแดนภาคใต้ ให้ศึกษาต่อในระดับการศึกษาขั้นพื้นฐาน เข้าศึกษาในโรงเรียนภูมิภาคอื่น

๓. ขอบเขตของงาน

สำนักงานเขตพื้นที่การศึกษาดำเนินการตามหลักเกณฑ์ในการจัดการศึกษาสำหรับแลกเปลี่ยนนักเรียนจากพื้นที่พิเศษกับสถานศึกษาในสังกัดสำนักงานเขตพื้นที่การศึกษา

๔. คำจำกัดความ

“นักเรียนแลกเปลี่ยน” หมายถึง นักเรียนในระดับการศึกษาขั้นพื้นฐานจากสถานศึกษาในเขตพื้นที่พิเศษที่ประสงค์มาเรียนรู้และแลกเปลี่ยนวัฒนธรรมกับนักเรียนในสถานศึกษาในสังกัดสำนักงานเขตพื้นที่การศึกษาในพื้นที่ปกติ

๕. ขั้นตอนการปฏิบัติงาน

- ๕.๑ สำรวจความต้องการจัดการศึกษาให้กับนักเรียน
- ๕.๒ ประชุมชี้แจงผู้บริหารโรงเรียนและครูผู้รับผิดชอบ
- ๕.๓ ปฐมนิเทศนักเรียน
- ๕.๔ จัดการเรียนการสอน และทำกิจกรรม
- ๕.๕ สรุปผลการเรียน และส่งนักเรียนกลับภูมิลำเนา

๖. Flow Chart การปฏิบัติงาน

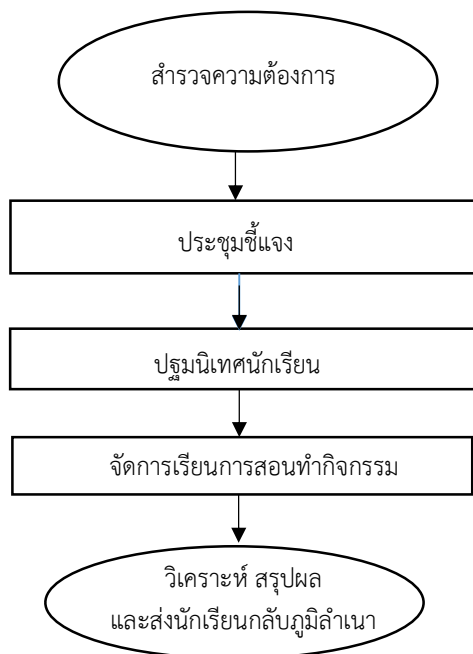

๗. แบบฟอร์มที่ใช้

แบบ พฐ.๐๑ - แบบ พฐ.๒๕

๘. เอกสาร/หลักฐานอ้างอิง

- ๘.๑ พระราชบัญญัติการศึกษาแห่งชาติ พ.ศ. ๒๕๔๒ และที่แก้ไขเพิ่มเติม
- ๘.๒ หลักสูตรแกนกลางการศึกษาขั้นพื้นฐาน พ.ศ. ๒๕๕๑
- ๘.๓ ประกาศสำนักงานคณะกรรมการการศึกษาขั้นพื้นฐาน เรื่อง การรับสมัครคัดเลือกนักเรียนที่มีภูมิลำเนาในเขตพัฒนาพิเศษเฉพาะกิจจังหวัดชายแดนภาคใต้ เข้าศึกษาระดับชั้นมัธยมศึกษาในโครงการโรงเรียนอุปถัมภ์ (ครอบครัวอุปถัมภ์)

๙. แบบฟอร์มสรุปมาตรฐานงาน

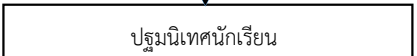
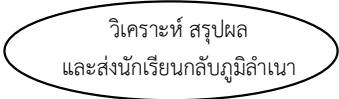
ชื่อกระบวนการ งานจัดการศึกษาในเขตพื้นที่จังหวัดชายแดนภาคใต้		สำนักงานเขตพื้นที่การศึกษา กลุ่มส่งเสริมการจัดการศึกษา			
วัตถุประสงค์ : เพื่อสร้างโอกาสให้นักเรียนเขตพื้นที่พิเศษได้เรียนในระดับชั้นมัธยมศึกษาตอนปลายในโรงเรียนที่มีชื่อเสียงในกรุงเทพฯ ฯ ปริมณฑลและจังหวัดอื่นๆ					
ลำดับที่	ผังขั้นตอนการดำเนินงาน	รายละเอียดงาน	เวลาดำเนินการ	มาตรฐานคุณภาพงาน	ผู้รับผิดชอบ
๑		สำรวจความต้องการในการจัดการศึกษาให้แก่ นักเรียน	๖๐ วัน	-	กลุ่มส่งเสริมฯ
๒		จัดประชุมชี้แจงผู้บริหารโรงเรียน ครูผู้รับผิดชอบ	๑ วัน	-	กลุ่มส่งเสริมฯ
๓		ประชุมนิเทศนักเรียน	๑ วัน	-	กลุ่มส่งเสริมฯ
๔		จัดกิจกรรมการเรียนการสอน/กิจกรรมพัฒนา ผู้เรียนตามหลักสูตร	ตลอดปี	-	กลุ่มส่งเสริมฯ
๕		สรุปผลการเรียนของนักเรียน ส่งนักเรียนกลับภูมิลำเนา	๑๕ วัน	แบบสรุปผลการเรียนของ นักเรียน	กลุ่มส่งเสริมฯ
อธิบายสัญลักษณ์ผังขั้นตอน  จุดเริ่มต้นหรือสิ้นสุดกระบวนการงาน  กิจกรรมงานหรือการปฏิบัติ  การตัดสินใจ  ทิศทางหรือการเคลื่อนไหวของงาน  จุดเชื่อมต่อระหว่างหน้า (ถ้าไม่จบภายใน 1 หน้า)					

๑. ชื่องาน การจัดการศึกษาขั้นพื้นฐานโดยครอบครัว

๒. วัตถุประสงค์

๒.๑ เพื่อส่งเสริมการจัดการศึกษาขั้นพื้นฐานโดยครอบครัวและส่งเสริมให้บิดา มารดา หรือผู้ปกครอง มีความรู้ ความเข้าใจในการจัดการศึกษา

๒.๒ เพื่อให้หน่วยงาน และบุคคลที่เกี่ยวข้องมีความเข้าใจในการจัดการศึกษาขั้นพื้นฐาน โดยครอบครัว ชัดเจนมากขึ้น

๒.๓ เพื่อเป็นการติดตาม ประเมินผลการจัดการศึกษาโดยครอบครัว

๓. ขอบเขตของงาน

ส่งเสริมคุ้มครองสิทธิประโยชน์ของเด็กและครอบครัวที่มีความประสงค์ในการจัดการศึกษา และพัฒนา ประสิทธิภาพการส่งเสริมการจัดการศึกษาโดยครอบครัวอย่างเต็มตามศักยภาพ

๔. คำจำกัดความ

“การจัดการศึกษาโดยครอบครัว” หมายถึง การจัดการศึกษาขั้นพื้นฐานที่บิดา มารดา หรือ ผู้ปกครองเป็นผู้รับผิดชอบจัดการศึกษาให้กับบุตรหลานด้วยตนเองโดยเป็นผู้สอนด้วยตนเอง หรือเป็นผู้ อำนวยความสะดวกให้เกิดกระบวนการเรียนรู้

“สำนักงาน” หมายถึง สำนักงานเขตพื้นที่การศึกษาที่ครอบครัวมีภูมิลำเนาหรือหากครอบครัวมี ทะเบียนบ้านอยู่ที่หนึ่งแต่มีถิ่นพักอาศัยในปัจจุบันอีกที่หนึ่ง ซึ่งจะใช้เป็นสถานศึกษา ให้ยื่นคำขออนุญาตต่อ สำนักงานเขตพื้นที่การศึกษา ณ ถิ่นที่อยู่อาศัยปัจจุบันได้ โดยยื่นคำขออนุญาตได้ ดังนี้

- ระดับก่อนประถมศึกษา หรือระดับประถมศึกษา หรือระดับก่อนประถมศึกษาถึงระดับ ประถมศึกษา ให้ยื่นความประสงค์ฯ ต่อสำนักงานเขตพื้นที่การศึกษาประถมศึกษา

- ระดับมัธยมศึกษา ให้ยื่นความประสงค์ฯ ต่อสำนักงานเขตพื้นที่ศึกษามัธยมศึกษา

๕. ขั้นตอนการปฏิบัติงาน

การขออนุญาตจัดการศึกษาขั้นพื้นฐานโดยครอบครัว

๕.๑ ศึกษากฎหมาย ระเบียบ แนวปฏิบัติการจัดการศึกษาขั้นพื้นฐานโดยครอบครัว

๕.๒ ประสาน ส่งเสริม สนับสนุนการจัดการศึกษาขั้นพื้นฐานโดยครอบครัว

๕.๓ นำคำขออนุญาตจัดการศึกษาโดยครอบครัวพร้อมแผนการจัดการศึกษา เสนอให้คณะกรรมการ ศึกษาธิการจังหวัดพิจารณาอนุญาต

๕.๔ แจ้งผลการพิจารณาให้ครอบครัวทราบโดยเร็ว กรณีครอบครัวไม่ได้รับอนุญาต ครอบครัวไม่เห็น ด้วยกับมติของคณะกรรมการดังกล่าว สามารถฟ้องต่อศาลปกครองภายใน ๙๐ วันนับแต่วันที่ได้รับแจ้งผลการ พิจารณา ตามนัยมาตรา ๔๙ แห่งพระราชบัญญัติจัดตั้งศาลปกครองและวิธีพิจารณาคดีปกครอง พ.ศ. ๒๕๔๒

การจัดการศึกษาขั้นพื้นฐานโดยครอบครัว

๕.๕ จัดทำข้อมูลการจัดการศึกษาขั้นพื้นฐานโดยครอบครัว พร้อมรายงานข้อมูลในระบบจัดเก็บข้อมูล ผู้เรียนรายบุคคลสำหรับการจัดการศึกษาขั้นพื้นฐานโดยครอบครัว และจัดทำเอกสารต่าง ๆ เช่น บัตรประจำตัว ผู้เรียน ทะเบียนผู้เรียน ระเบียบแสดงผลการเรียน ประกาศนียบัตร แบบรายงานผู้สำเร็จการศึกษา เอกสาร เทียบโอนผลการเรียน และเอกสารหลักฐาน ทางการศึกษาตามที่กระทรวงศึกษาธิการกำหนด

๕.๖ แต่งตั้งคณะกรรมการฝ่ายวิชาการ ฝ่ายงบประมาณ ฝ่ายการเงิน ฝ่ายวินัยและนิติกร คณะทำงาน ติดตามผลการจัดการศึกษา คณะทำงานการวัดและประเมินผลการเรียนรู้ เพื่อการส่งเสริมคุณภาพเชิงวิชาการ ตามหลักการการจัดการศึกษาโดยครอบครัว ได้แก่ การจัดทำแผนการศึกษา กระบวนการเรียนรู้ และการวัด ประเมินผล

๕.๗ ประสานงานสถานศึกษา สถาบันการศึกษา และหน่วยงานต่าง ๆ เพื่อขอความร่วมมือในการ ส่งเสริมกระบวนการจัดการเรียนรู้ และส่งเสริม สนับสนุน คุ้มครองสิทธิประโยชน์ของเด็กและครอบครัวอันพึง ประสงค์ในการจัดการศึกษา เช่น การให้บริการหรือประสานงานแหล่งเรียนรู้อื่น ๆ แก่ครอบครัวได้ใช้เพื่อการ พัฒนาความรู้ความสามารถผู้เรียนอย่างเต็มตามศักยภาพ

๕.๘ ดำเนินการวางแผน เตรียมการติดตามกำกับดูแล โดยศึกษาข้อมูลสารสนเทศ ประมวลสภาพ ปัญหาและความต้องการในการพัฒนาการศึกษา กำหนดจุดมุ่งหมายการกำกับดูแล จัดทำแผนการติดตามฯ กำหนดกรอบการประเมิน วิธีการติดตามและการรายงานผลการกำกับติดตาม

๕.๙ ดำเนินการตรวจสอบและประเมินผล เพื่อประเมินผลการปฏิบัติงานว่าเป็นไปตามจุดมุ่งหมาย หรือไม่ และมีสภาพการจัดประสบการณ์/การจัดการเรียนรู้ การวัดและประเมินผล ปัญหา อุปสรรค รายงาน ผล

- กรณีผ่าน สำนักงานเขตพื้นที่การศึกษารับรองผล /ออกหนังสือรับรองหรือออกหลักฐานการ จบการศึกษา/มีคำสั่งให้เลิกจัดการศึกษาตามคำขอของครอบครัว/จำหน่ายผู้เรียน

- กรณีที่สำนักงานเขตพื้นที่การศึกษาเห็นว่า ครอบครัวที่ได้รับอนุญาตจัดการศึกษาแล้ว ไม่ สามารถจัดการศึกษาได้ตามแผนการจัดการศึกษาขั้นพื้นฐานโดยครอบครัว ให้สำนักงานเขตพื้นที่การศึกษา แนะนำให้ครอบครัวนั้นปรับปรุงการจัดการศึกษาภายในระยะเวลาที่กำหนด ครอบครัวใดไม่ดำเนินการตาม คำแนะนำ ให้สำนักงานเขตพื้นที่การศึกษาเสนอ ต่อคณะกรรมการศึกษาธิการจังหวัด เพื่อพิจารณาให้ ครอบครัวนั้นเลิกจัดการศึกษา /จำหน่ายผู้เรียน

- กรณีมีสำนักงานเขตพื้นที่การศึกษามีคำสั่งให้เลิกจัดการศึกษาตามคำขอของครอบครัว / รับคำขอลีกการจัดการศึกษา เสนอคำขอลีกจัดการศึกษา ออกระเบียบแสดงผลการเรียนหลักสูตรแกนกลาง การศึกษาขั้นพื้นฐาน (พ.พ.๑) จำหน่ายชื่อผู้เรียนออกจากทะเบียนผู้เรียน แจ้งคณะกรรมการศึกษาธิการจังหวัด และสำนักงานคณะกรรมการการศึกษาขั้นพื้นฐาน ทราบ

๖. Flow Chart การปฏิบัติงาน

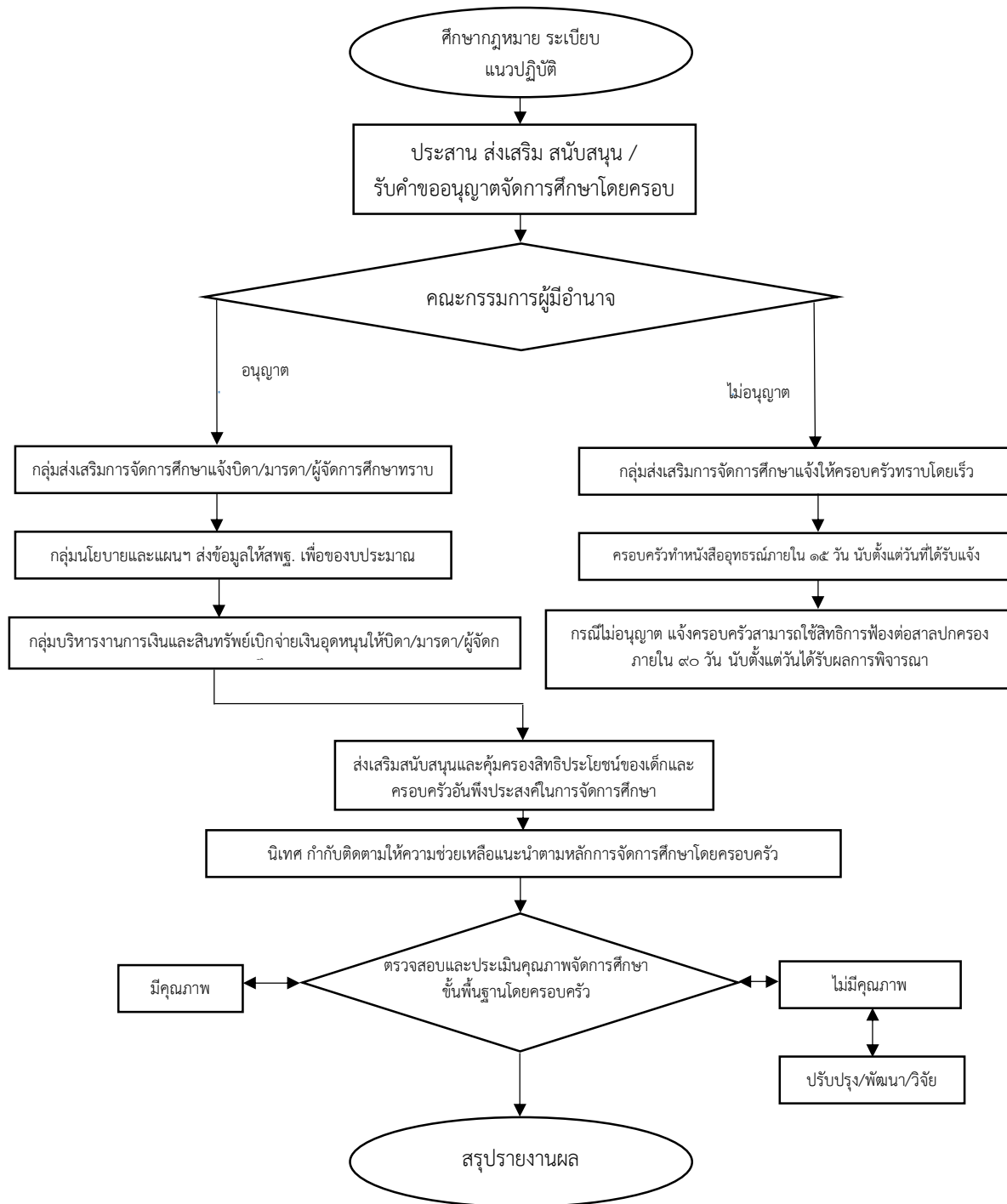

๗. แบบฟอร์มที่ใช้





- ๗.๑ แบบยื่นคำขออนุญาตจัดการศึกษาขั้นพื้นฐานโดยครอบครัว
- ๗.๒ แบบอนุญาตให้จัดการศึกษาขั้นพื้นฐานโดยครอบครัว
- ๗.๓ รูปแบบการจัดทำแผนการจัดการศึกษาโดยครอบครัว
- ๗.๔ แบบคำสั่งให้เลิกจัดการศึกษาโดยครอบครัว
- ๗.๕ แบบคำร้องขอเทียบโอนผลการเรียน
- ๗.๖ แบบบันทึกการเทียบโอนผลการเรียน
- ๗.๗ แบบรายงานผลการเทียบโอนผลการเรียน
- ๗.๘ แบบคำร้องขอเทียบโอนความรู้และประสบการณ์
- ๗.๙ แบบบันทึกการเทียบโอนความรู้และประสบการณ์
- ๗.๑๐ แบบประเมินผลโดยครอบครัว
- ๗.๑๑ ทะเบียนนักเรียน

๘. เอกสาร/หลักฐานอ้างอิง

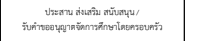
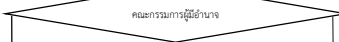
- ๘.๑ พระราชบัญญัติการศึกษาแห่งชาติ พ.ศ. ๒๕๔๒ และที่แก้ไขเพิ่มเติม
- ๘.๒ หลักสูตรการศึกษาขั้นพื้นฐาน พ.ศ. ๒๕๕๑
- ๘.๓ หลักสูตรแกนกลางการศึกษาขั้นพื้นฐาน พ.ศ. ๒๕๕๑
- ๘.๔ ระเบียบ หลักเกณฑ์ วิธีการประเมินศักยภาพและความพร้อมในการจัดการศึกษา
- ๘.๕ กฎกระทรวง ว่าด้วยสิทธิในการจัดการศึกษาขั้นพื้นฐานโดยครอบครัว พ.ศ. ๒๕๔๗

๙. แบบฟอร์มสรุปรายงาน

ชื่อกระบวนการ งานการจัดการศึกษาขั้นพื้นฐานโดยครอบครัว	สำนักงานเขตพื้นที่การศึกษา กลุ่มส่งเสริมการจัดการศึกษา				
<p>วัตถุประสงค์ : ๑. เพื่อส่งเสริมการจัดการศึกษาขั้นพื้นฐานโดยครอบครัวและส่งเสริมให้บิดา มารดา หรือผู้ปกครอง มีความรู้ ความเข้าใจในการจัดการศึกษา</p> <p>๒. เพื่อให้หน่วยงาน และบุคคลที่เกี่ยวข้องมีความเข้าใจในการจัดการศึกษาขั้นพื้นฐานโดยครอบครัว ชัดเจนมากขึ้น</p> <p>๓. เพื่อเป็นการติดตาม ประเมินผลการจัดการศึกษาโดยครอบครัว</p>					
ลำดับที่	ผังขั้นตอนการดำเนินงาน	รายละเอียดงาน	เวลาดำเนินการ	มาตรฐานคุณภาพงาน	ผู้รับผิดชอบ
๑		ครอบครัวยื่นเอกสารคำขออนุญาตจัดการศึกษา	๓๐ นาที	- วิธีการเป็นไปตามกฎกระทรวง และแนวปฏิบัติตามคู่มือ	กลุ่มส่งเสริมฯ
๒		พิจารณาตรวจสอบคำขออนุญาต	๕ วัน	ประชาชน ตาม พ.ร.บ. อำนวยความสะดวก	กลุ่มส่งเสริมฯ
๓		เสนอคณะกรรมการผู้ชำนาญพิจารณา	๓๐ วัน	- เอกสารมีความครบถ้วนถูกต้องสมบูรณ์ แผนการจัดการศึกษา	กลุ่มส่งเสริมฯ
๔		จัดทำหนังสือแจ้งผลการพิจารณา โดย ผอ. สพท. ลงนาม	๒ วัน	เป็นไปตามที่ได้จัดทำร่วมกับคณะกรรมการที่ สพท. แต่งตั้ง	กลุ่มส่งเสริมฯ
๕		ประสานความร่วมมือในการส่งเสริมกระบวนการจัดการเรียนรู้ และส่งเสริมสนับสนุน คัดกรองสิทธิประโยชน์ของเด็กและครอบครัวอันพึงประสงค์ในการจัดการศึกษา	๓ วัน		
๖		วางแผน กำกับ ดูแลการพัฒนาคุณภาพการจัดการศึกษาขั้นพื้นฐานโดยครอบครัวอย่างต่อเนื่อง อย่างน้อยภาคเรียนละ ๑ ครั้ง	๑๕ วัน		
๗		- วัตถุประสงค์ประเมินผลการจัดการศึกษาขั้นพื้นฐานโดยครอบครัว ประจำปีการศึกษา กรณีไม่ผ่านเกณฑ์ แจ้งให้ครอบครัวที่จัดการศึกษาปรับปรุงการจัดการเรียนการสอนภายในห้วงเวลาที่กำหนดหากไม่สามารถดำเนินการได้ ก็เสนอคณะกรรมการศึกษาธิการจังหวัดยกเลิกการจัดการศึกษาและแจ้งให้ครอบครัวที่จัดการเรียนทราบฯ	๓ วัน ๓๐ วัน		

ชื่อกระบวนการ งานการจัดการศึกษาขั้นพื้นฐานโดยครอบครัว			สำนักงานเขตพื้นที่การศึกษา กลุ่มส่งเสริมการจัดการศึกษา		
วัตถุประสงค์ : ๑. เพื่อส่งเสริมการจัดการศึกษาขั้นพื้นฐานโดยครอบครัวและส่งเสริมให้บิดา มารดา หรือผู้ปกครอง มีความรู้ ความเข้าใจในการจัดการศึกษา ๒. เพื่อให้หน่วยงาน และบุคคลที่เกี่ยวข้องมีความเข้าใจในการจัดการศึกษาขั้นพื้นฐานโดยครอบครัว ชัดเจนมากขึ้น ๓. เพื่อเป็นการติดตาม ประเมินผลการจัดการศึกษาโดยครอบครัว					
ลำดับที่	ผังขั้นตอนการดำเนินงาน	รายละเอียดงาน	เวลาดำเนินการ	มาตรฐานคุณภาพงาน	ผู้รับผิดชอบ
		-ออกหนังสือรับรองหรือหลักฐานการจบการศึกษา/จำหน่ายผู้เรียน -กรณีเลิกการศึกษาโดยบ้านเรียนขอเลิกจัดการศึกษา จัดทำคำสั่งให้เลิกจัดการศึกษาตามคำขอของครอบครัว/จำหน่ายผู้เรียนแจ้งให้คณะกรรมการศึกษาธิการจังหวัดและสำนักงานคณะกรรมการการศึกษาขั้นพื้นฐานทราบ	๓๐ วัน ๕ วัน		
อธิบายสัญลักษณ์ผังขั้นตอน					
 จุดเริ่มต้นหรือสิ้นสุดกระบวนการงาน  กิจกรรมงานหรือการปฏิบัติ  การตัดสินใจ  ทิศทางหรือการเคลื่อนไหวของงาน  จุดเชื่อมต่อระหว่างหน้า (ถ้าไม่จบภายใน 1 หน้า)					

๑. ชื่องาน งานการจัดการศึกษาขั้นพื้นฐานโดยบุคคลในศูนย์การเรียนรู้

๒. วัตถุประสงค์

๒.๑ เพื่อเป็นแนวทางในการดำเนินการจัดตั้งศูนย์การเรียนรู้โดยบุคคลในการจัดการศึกษาขั้นพื้นฐาน ตามกฎกระทรวงว่าด้วยสิทธิของบุคคลในการจัดการศึกษาขั้นพื้นฐานในศูนย์การเรียนรู้ พ.ศ. ๒๕๕๔ และที่แก้ไขเพิ่มเติม

๒.๒ เพื่อเป็นแนวทางในการจัดการศึกษาขั้นพื้นฐานตามรูปแบบที่กำหนดให้ผู้เรียนมีคุณภาพ ตามมาตรฐานการศึกษาในพระราชบัญญัติการศึกษาแห่งชาติ พ.ศ. ๒๕๔๒ และที่แก้ไขเพิ่มเติม

๒.๓ เพื่อเป็นการส่งเสริม สนับสนุนการจัดการศึกษาขั้นพื้นฐานให้ผู้เรียนได้รับการศึกษาที่มีคุณภาพ เทียบเท่ากับการศึกษาในรูปแบบอื่นๆ

๓. ขอบเขตของงาน

ส่งเสริมคุ้มครองสิทธิประโยชน์ของศูนย์การเรียนรู้ที่ตั้งขึ้นเพื่อแสดงให้เห็นการมุ่งพัฒนาผู้เรียน ผู้มีความเป็นมนุษย์ ที่สมบูรณ์ อารมณ์สังคม สติปัญญา มีคุณธรรมนำความรู้ทุกทักษะ และสามารถอยู่ร่วมกับผู้อื่น ได้อย่างมีความสุข โดยคำนึงถึงสิทธิประโยชน์ของผู้เรียน คุณภาพผู้เรียนตามที่หลักสูตรกำหนด ความเป็น เอกภาพและความมั่นคงของชาติ

๔. คำจำกัดความ

“การจัดการศึกษาโดยบุคคลในศูนย์การเรียนรู้” หมายถึง การจัดการศึกษาโดยบุคคลผู้ขอจัดการศึกษาขั้นพื้นฐานในศูนย์การเรียนรู้ตามกฎกระทรวงว่าด้วยสิทธิของบุคคลในการจัดการศึกษาขั้นพื้นฐานในศูนย์การเรียนรู้ พ.ศ. ๒๕๕๔ สำหรับผู้เรียนที่ขาดโอกาสในการเข้าศึกษาในระบบโรงเรียนปกติทั้งนี้ให้เป็นไปตามประกาศของคณะกรรมการการศึกษาขั้นพื้นฐาน โดย

- ศูนย์การเรียนรู้ที่มีผู้เรียนจำนวนไม่เกิน ๕๐ คน ให้เสนอคำขอและเอกสารประกอบ ต่อสำนักงานเขตพื้นที่การศึกษา ผู้อำนวยการสำนักงานเขตพื้นที่การศึกษาเป็นผู้พิจารณาอนุญาต

- ศูนย์การเรียนรู้ที่มีผู้เรียนจำนวนเกินกว่า ๕๐ คน แต่ไม่เกิน ๑๐๐ คน ให้สำนักงานเขตพื้นที่การศึกษาเสนอคณะกรรมการการศึกษาธิการจังหวัดผู้มีอำนาจพิจารณา

- ศูนย์การเรียนรู้ที่มีผู้เรียนจำนวนเกินกว่า ๑๐๐ คน ให้สำนักงานเขตพื้นที่การศึกษาเสนอคำขอต่อคณะกรรมการการศึกษาขั้นพื้นฐานพิจารณา

“สำนักงาน” หมายถึง สำนักงานเขตพื้นที่การศึกษาที่บุคคลผู้ขอจัดการศึกษาขั้นพื้นฐานในศูนย์การเรียนรู้ตามกฎกระทรวงว่าด้วยสิทธิของบุคคลในการจัดการศึกษาขั้นพื้นฐานในศูนย์การเรียนรู้ พ.ศ. ๒๕๕๔ ยื่นคำขออนุญาตต่อสำนักงานเขตพื้นที่การศึกษา ณ สถานที่จัดตั้งศูนย์ โดยยื่นคำขออนุญาตได้ ดังนี้

- ระดับก่อนประถมศึกษา หรือระดับประถมศึกษา หรือระดับก่อนประถมศึกษาถึงระดับประถมศึกษา ให้ยื่นความประสงค์ฯ ต่อสำนักงานเขตพื้นที่การศึกษาประถมศึกษา

- ระดับมัธยมศึกษา ให้ยื่นความประสงค์ฯ ต่อสำนักงานเขตพื้นที่ศึกษามัธยมศึกษา

“ผู้เรียน” หมายถึง

๑. เป็นผู้อยู่อาศัยอยู่ในประเทศไทย และมีอายุย่างเข้าปีที่ ๗ จนถึงอายุ ๑๘ ปีบริบูรณ์ กรณีที่ผู้เรียนสมัครเข้าเรียนมีอายุเป็นไปตามที่กำหนดในวรรคแรก และยังไม่สำเร็จการศึกษาขั้นพื้นฐาน ให้ถือว่าเป็นคุณสมบัติเป็นผู้เรียนตามประกาศฉบับนี้ และ

๒. เป็นเด็กซึ่งขาดโอกาสในการเข้าศึกษาในระบบโรงเรียนปกติ และมีลักษณะอย่างหนึ่ง
อย่างใด ดังต่อไปนี้

- ๒.๑ เด็กยากจน
- ๒.๒ เด็กที่มีปัญหาเกี่ยวกับยาเสพติด
- ๒.๓ เด็กที่ถูกทอดทิ้ง
- ๒.๔ เด็กที่ถูกทำร้ายทารุณ
- ๒.๕ เด็กที่ได้รับผลกระทบจากโรคเอดส์ หรือโรคติดต่อร้ายแรงที่สังคมรังเกียจ
- ๒.๖ เด็กในชนกลุ่มน้อย
- ๒.๗ เด็กเร่ร่อน
- ๒.๘ เด็กถูกบังคับให้ขายแรงงาน หรือแรงงานเด็ก
- ๒.๙ เด็กที่อยู่ในธุรกิจทางเพศหรือโสเภณีเด็ก
- ๒.๑๐ เด็กในสถานพินิจและคุ้มครองเด็กและเยาวชน
- ๒.๑๑ เด็กพิการ
- ๒.๑๒ เด็กซึ่งขาดโอกาสในการเข้าศึกษาในระบบโรงเรียนปกติในกรณีอื่นๆ

๕. ขั้นตอนการปฏิบัติงาน

- ๕.๑ ศึกษา กฎหมาย ระเบียบ และแนวปฏิบัติการจัดการศึกษาขั้นพื้นฐานโดยบุคคลในศูนย์การเรียนรู้
- ๕.๒ ประชาสัมพันธ์ให้ความรู้ความเข้าใจเกี่ยวกับกฎกระทรวงว่าด้วยสิทธิของบุคคลในการจัดการศึกษาขั้นพื้นฐานในศูนย์การเรียนรู้ พ.ศ. ๒๕๕๔
- ๕.๓ รับแบบยื่นความประสงค์ขอจัดตั้งศูนย์การเรียนรู้จากผู้ขอจัดการศึกษา
- ๕.๔ แต่งตั้งคณะกรรมการจัดทำแผนการจัดการศึกษาร่วมกับผู้ขอจัดการศึกษาหรืออาจมอบหมายให้สถานศึกษาร่วมจัดทำแทนก็ได้
- ๕.๕ รับคำขอจัดตั้งศูนย์การเรียนรู้จากผู้ขอจัดการศึกษา พร้อมแผนการจัดการศึกษารวมทั้งแจ้งผลการพิจารณาที่เกี่ยวข้องแต่งตั้งผู้ทรงคุณวุฒิในคณะกรรมการศูนย์การเรียนรู้
- ๕.๖ พิจารณาคำขอจัดตั้งศูนย์การเรียนรู้ตามแนวทางการจัดการศึกษาว่าด้วยสิทธิของบุคคลในการจัดการศึกษาขั้นพื้นฐานในศูนย์การเรียนรู้
- ๕.๗ จัดให้มีการวัดและประเมินผลการเรียนในระดับการศึกษาอย่างน้อยปีละ ๑ ครั้ง
- ๕.๘ จัดให้มีการวัดและประเมินผลใหม่ตามหลักเกณฑ์และระยะเวลาที่สำนักงานเขตพื้นที่การศึกษา กำหนด
- ๕.๙ ออกหลักฐานการศึกษาแก่ผู้เรียนหรือผู้สำเร็จการศึกษาจากศูนย์การเรียนรู้ว่าได้ศึกษาหรือสำเร็จการศึกษาตามหลักสูตรการศึกษาขั้นพื้นฐานของกระทรวงศึกษาธิการ
- ๕.๑๐ ให้คำปรึกษา คำแนะนำ และความรู้ ส่งเสริมและสนับสนุนด้านวิชาการ ด้านการบริหารจัดการ การศึกษา และด้านอื่น ๆ แก่ผู้จัดการศึกษา
- ๕.๑๑ พัฒนาทักษะความรู้ ความสามารถ แก่บุคลากรทางการศึกษาของศูนย์การเรียนรู้ ซึ่งประกอบด้วยผู้จัดการศึกษา ผู้บริหารศูนย์การเรียนรู้ และผู้สนับสนุนการศึกษา
- ๕.๑๒ ดำเนินการเทียบโอนผลการเรียนแก่ผู้เรียนในศูนย์การเรียนรู้ให้เป็นไปตามระเบียบกระทรวงศึกษาธิการว่าด้วยการเทียบโอนผลการเรียนการศึกษาขั้นพื้นฐาน

๕.๑๓ ประสานเรื่องสิทธิประโยชน์ด้านเงินอุดหนุนจากรัฐ และเรียกคืนเงินอุดหนุนหรือเงินช่วยเหลือต่าง ๆ จากรัฐที่ยังเหลืออยู่ในรอบปีจากศูนย์การเรียนรู้ที่เลิกจัดการศึกษา เพื่อนำส่งเป็นรายได้แผ่นดิน

๕.๑๔ ดำเนินการพิจารณาการเลิกจัดการศึกษาโดยบุคคลตามกฎหมายกระทรวงว่าด้วยสิทธิของบุคคลในการจัดการศึกษาขั้นพื้นฐานในศูนย์การเรียนรู้ พ.ศ. ๒๕๕๔ ข้อ ๑๔ (๑) (๒) (๓) และแจ้งเป็นหนังสือให้ผู้จัดการศึกษาทราบภายใน ๓๐ วัน

๕.๑๕ ร่วมกับผู้จัดการศึกษาจัดหาศูนย์การเรียนรู้อื่นให้แก่ผู้เรียนในกรณีเลิกศูนย์การเรียนรู้ แต่ไม่ตัดสิทธิผู้เรียนที่จะสมัครเข้าเรียนในสถานศึกษาอื่น

๕.๑๖ รายงานการจัดตั้งศูนย์การเรียนรู้ และการเลิกศูนย์การเรียนรู้ ตามข้อ ๑๔ ของกฎหมายกระทรวงว่าด้วยสิทธิของบุคคลในการจัดการศึกษาขั้นพื้นฐานในศูนย์การเรียนรู้ พ.ศ. ๒๕๕๔ ให้สำนักงานคณะกรรมการการศึกษาขั้นพื้นฐานทราบ

๕.๑๗ รับเรื่องการอุทธรณ์หรือโต้แย้งคำสั่งอุทธรณ์ หรือเลิกศูนย์การเรียนรู้ เพื่อเสนอต่อผู้มีอำนาจพิจารณาอุทธรณ์ตามกฎหมาย

๖. Flow Chart การปฏิบัติงาน

๖.๑ ชั้นพิจารณาอนุญาต

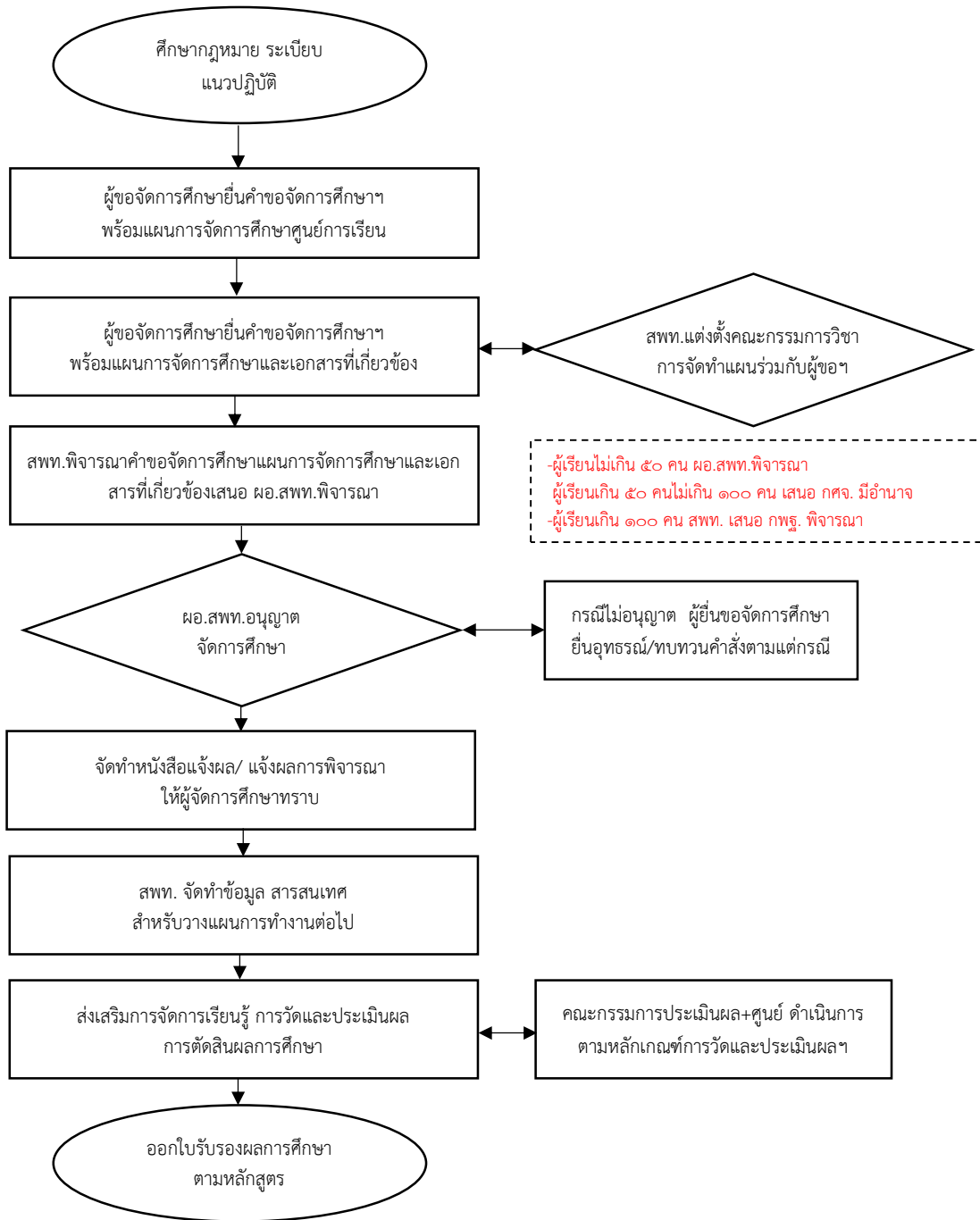

๖.๒ ขั้นตอนยกเลิกการจัดศูนย์การเรียนรู้

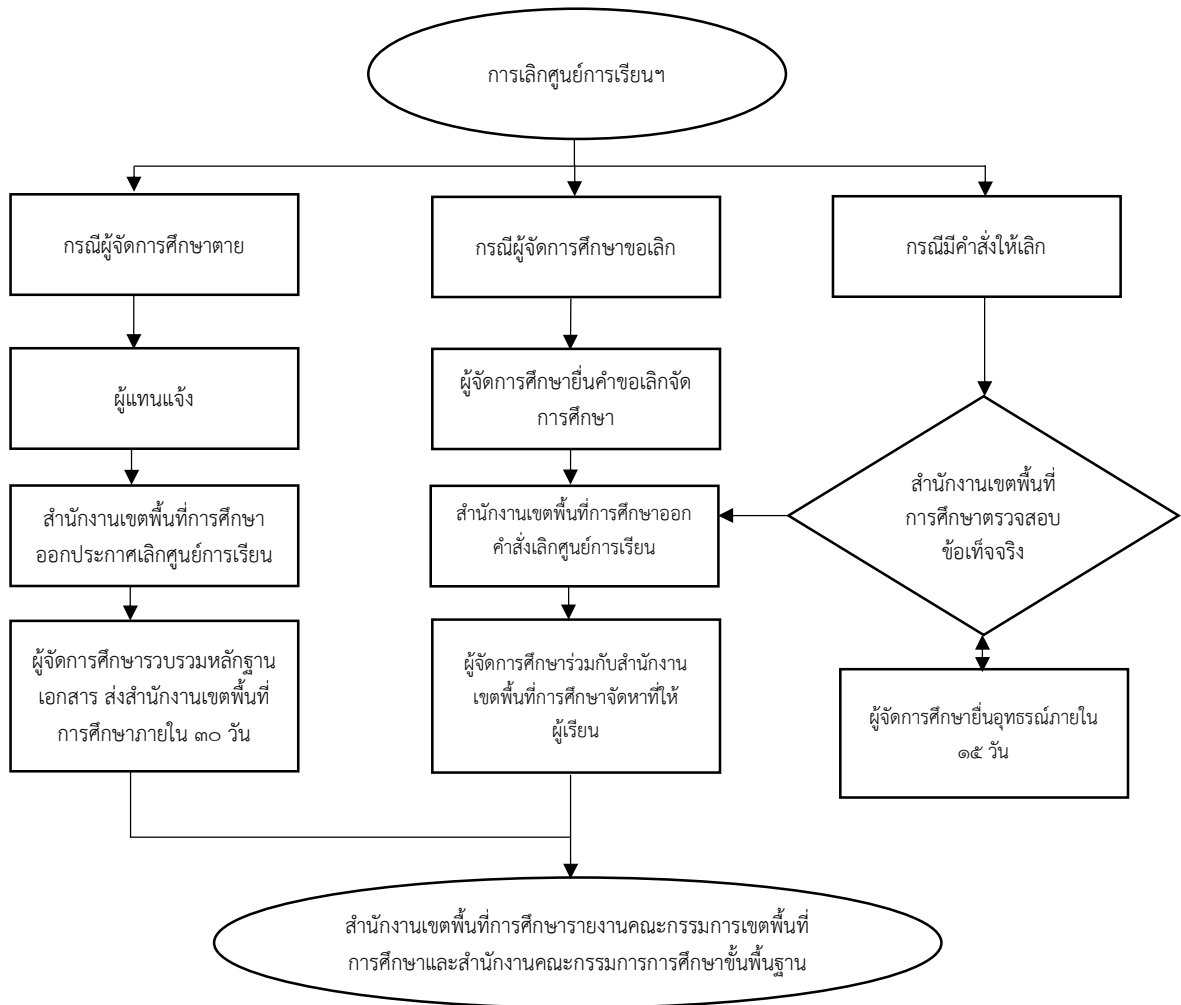



๗. แบบฟอร์มที่ใช้

- ๗.๑ แบบยื่นความประสงค์ขออนุญาตจัดการศึกษาขั้นพื้นฐานโดยบุคคลในศูนย์การเรียน
- ๗.๒ แผนการจัดการศึกษาขั้นพื้นฐานโดยบุคคลในศูนย์การเรียน
- ๗.๓ แบบยื่นขออนุญาตจัดการศึกษาขั้นพื้นฐานโดยบุคคลในศูนย์การเรียน
- ๗.๔ แบบตรวจสอบคุณสมบัติและเอกสารของผู้ยื่นขออนุญาตจัดการศึกษา



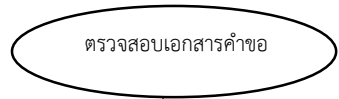
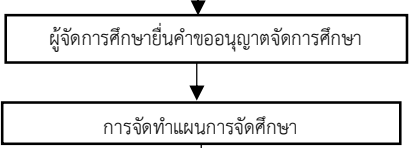

๘. เอกสาร/หลักฐานอ้างอิง

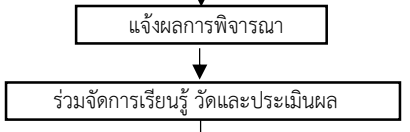
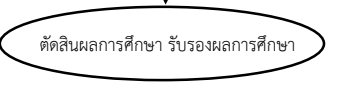
- ๘.๑ พระราชบัญญัติการศึกษาแห่งชาติ พ.ศ. ๒๕๔๒ และที่แก้ไขเพิ่มเติม
- ๘.๒ หลักสูตรการศึกษาขั้นพื้นฐาน พ.ศ. ๒๕๕๑
- ๘.๓ หลักสูตรแกนกลางการศึกษาขั้นพื้นฐาน พ.ศ. ๒๕๕๑
- ๘.๔ ระเบียบ หลักเกณฑ์ วิธีการประเมินศักยภาพและความพร้อมในการจัดการศึกษา
- ๘.๕ ประกาศ กพฐ. เรื่อง คุณสมบัติของผู้เรียนในศูนย์การเรียนที่จัดการศึกษาโดยบุคคล

๙. แบบฟอร์มสรุปมาตรฐานงาน

ชื่อกระบวนการ งานการจัดการศึกษาขั้นพื้นฐานโดยบุคคลในศูนย์การเรียนรู้		สำนักงานเขตพื้นที่การศึกษา กลุ่มส่งเสริมการจัดการศึกษา			
<p>วัตถุประสงค์ : ๑. เพื่อเป็นแนวทางในการดำเนินการจัดตั้งศูนย์การเรียนรู้โดยบุคคลในการจัดการศึกษาขั้นพื้นฐานตามกฎหมายกระทรวงว่าด้วยสิทธิของบุคคลในการจัดการศึกษาขั้นพื้นฐานในศูนย์การเรียนรู้ พ.ศ. ๒๕๕๔ และที่แก้ไขเพิ่มเติม</p> <p>๒. เพื่อเป็นแนวทางในการจัดการศึกษาขั้นพื้นฐานตามรูปแบบที่กำหนดให้ผู้เรียนมีคุณภาพตามมาตรฐานการศึกษาในพระราชบัญญัติการศึกษาแห่งชาติ พ.ศ. ๒๕๔๒ และที่แก้ไขเพิ่มเติม</p> <p>๓. เพื่อเป็นการส่งเสริม สนับสนุนการจัดการศึกษาขั้นพื้นฐานให้ผู้เรียนได้รับการศึกษาที่มีคุณภาพเท่าเทียมกับการศึกษาในรูปแบบอื่นๆ</p>					
๓. ขอบเขตของงาน					
ลำดับที่	ผังขั้นตอนการดำเนินงาน	รายละเอียดงาน	เวลาดำเนินการ	มาตรฐานคุณภาพงาน	ผู้รับผิดชอบ
๑		รับเอกสารคำขอจัดการศึกษา	๓๐ นาที	- วิธีการเป็นไปตามกฎกระทรวงฯ และแนวปฏิบัติตามคู่มือประชาชน ตาม พ.ร.บ. อำนาจความสะดวกฯ	กลุ่มส่งเสริมฯ
๒		ตรวจสอบเอกสาร หลักฐาน ประกอบการพิจารณา	๑๐ วัน	เอกสารมีความครบถ้วนถูกต้อง สมบูรณ์ แผนการจัดการศึกษาเป็นไปตามที่ได้จัดทำร่วมกับคณะกรรมการที่ สพท. แต่งตั้ง	กลุ่มส่งเสริมฯ
๓		เสนอคณะกรรมการให้ความเห็นชอบ	๓๐ วัน	- วิธีการเป็นไปตามกฎกระทรวงฯ และแนวปฏิบัติตามคู่มือประชาชน ตาม พ.ร.บ. อำนาจความสะดวกฯ	กลุ่มส่งเสริมฯ
๔		จัดทำหนังสือแจ้งผลการพิจารณา ลงนามโดย ผอ.สปท.	๒ วัน	- วิธีการเป็นไปตามกฎกระทรวงฯ และแนวปฏิบัติตามคู่มือประชาชน ตาม พ.ร.บ. อำนาจความสะดวกฯ	กลุ่มส่งเสริมฯ
๕		-การวัดและประเมินผล -ออกหลักฐานการศึกษา -ให้คำปรึกษา คำแนะนำ และความรู้ ส่งเสริมและสนับสนุนด้านวิชาการ ด้านการบริหารการจัดการศึกษา และด้านอื่น ๆ แก่ ผู้จัดการศึกษา	๕ วัน ๕ วัน ๕ วัน	- วิธีการเป็นไปตามกฎกระทรวงฯ -วิธีการเป็นไปตามหลักสูตรการศึกษา ขั้นพื้นฐานของ -วิธีการเป็นไปตามระเบียบ กระทรวงศึกษาธิการว่าด้วยการเทียบ โอนผลการเรียนการศึกษาขั้นพื้นฐาน	กลุ่มส่งเสริมฯ

ชื่อกระบวนงาน งานการจัดการศึกษาขั้นพื้นฐานโดยบุคคลในศูนย์การเรียนรู้			สำนักงานเขตพื้นที่การศึกษา กลุ่มส่งเสริมการจัดการศึกษา		
<p>วัตถุประสงค์ : ๑. เพื่อเป็นแนวทางในการดำเนินการจัดตั้งศูนย์การเรียนรู้โดยบุคคลในการจัดการศึกษาขั้นพื้นฐานตามกฎกระทรวงว่าด้วยสิทธิของบุคคลในการจัดการศึกษาขั้นพื้นฐานในศูนย์การเรียนรู้ พ.ศ. ๒๕๕๔ และที่แก้ไขเพิ่มเติม</p> <p>๒. เพื่อเป็นแนวทางในการจัดการศึกษาขั้นพื้นฐานตามรูปแบบที่กำหนดให้ผู้เรียนมีคุณภาพตามมาตรฐานการศึกษาในพระราชบัญญัติการศึกษาแห่งชาติ พ.ศ. ๒๕๔๒ และที่แก้ไขเพิ่มเติม</p> <p>๓. เพื่อเป็นการส่งเสริม สนับสนุนการจัดการศึกษาขั้นพื้นฐานให้ผู้เรียนได้รับการศึกษาที่มีคุณภาพเท่าเทียมกับการศึกษาในรูปแบบอื่นๆ</p> <p>๓. ขอบเขตของงาน</p>					
ลำดับที่	ผังขั้นตอนการดำเนินงาน	รายละเอียดงาน	เวลาดำเนินการ	มาตรฐานคุณภาพงาน	ผู้รับผิดชอบ
		<ul style="list-style-type: none"> -พัฒนาทักษะความรู้ ความสามารถ แก่ บุคลากรทางการศึกษาของศูนย์การเรียนรู้ -การเทียบโอนผลการเรียนแก่ผู้เรียนในศูนย์การเรียนรู้ -ประสานเรื่องสิทธิประโยชน์ด้านเงินอุดหนุน จากรัฐ และเรียกคืนเงินอุดหนุนหรือเงินช่วยเหลือต่าง ๆ จากรัฐที่ยังเหลืออยู่ในรอบปีจากศูนย์การเรียนรู้ที่เลิกจัดการศึกษา เพื่อนำส่งเป็นรายได้แผ่นดิน -พิจารณาการเลิกจัดการศึกษาโดยบุคคล (๓) และแจ้งเป็นหนังสือให้ผู้จัดการศึกษาทราบภายใน ๓๐ วัน -ร่วมกับผู้จัดการศึกษาจัดหาศูนย์การเรียนรู้อื่นให้แก่ผู้เรียนในกรณีเลิกศูนย์การเรียนรู้ แต่ไม่ตัดสิทธิผู้เรียนที่จะสมัครเข้าเรียนในสถานศึกษาอื่น 		-ตามกฎกระทรวงว่าด้วยสิทธิของบุคคลในการจัดการศึกษาขั้นพื้นฐานในศูนย์การเรียนรู้ พ.ศ. ๒๕๕๔ ข้อ ๑๔ (๑) (๒)	
๖		-รายงานการจัดตั้งศูนย์การเรียนรู้ และการเลิกศูนย์การเรียนรู้		- วิธีการเป็นไปตามกฎกระทรวงฯ	กลุ่มส่งเสริมฯ
๗		รับเรื่องการอุทธรณ์หรือโต้แย้งคำสั่งอุทธรณ์หรือเลิกศูนย์การเรียนรู้ เสนอต่อผู้มีอำนาจพิจารณาอุทธรณ์ตามกฎหมาย		- วิธีการเป็นไปตามกฎกระทรวงฯ	กลุ่มส่งเสริมฯ

ชื่อกระบวนงาน งานการจัดการศึกษาขั้นพื้นฐานโดยบุคคลในศูนย์การเรียนรู้		สำนักงานเขตพื้นที่การศึกษา กลุ่มส่งเสริมการจัดการศึกษา			
วัตถุประสงค์ : ๑. เพื่อเป็นแนวทางในการดำเนินการจัดตั้งศูนย์การเรียนรู้โดยบุคคลในการจัดการศึกษาขั้นพื้นฐานตามกฎหมายกระทรวงว่าด้วยสิทธิของบุคคลในการจัดการศึกษาขั้นพื้นฐานในศูนย์การเรียนรู้ พ.ศ. ๒๕๕๔ และที่แก้ไขเพิ่มเติม					
๒. เพื่อเป็นแนวทางในการจัดการศึกษาขั้นพื้นฐานตามรูปแบบที่กำหนดให้ผู้เรียนมีคุณภาพตามมาตรฐานการศึกษาในพระราชบัญญัติการศึกษาแห่งชาติ พ.ศ. ๒๕๔๒ และที่แก้ไขเพิ่มเติม					
๓. เพื่อเป็นการส่งเสริม สนับสนุนการจัดการศึกษาขั้นพื้นฐานให้ผู้เรียนได้รับการศึกษาที่มีคุณภาพเท่าเทียมกับการศึกษาในรูปแบบอื่นๆ					
๓. ขอบเขตของงาน					
ลำดับที่	ผังขั้นตอนการดำเนินงาน	รายละเอียดงาน	เวลาดำเนินการ	มาตรฐานคุณภาพงาน	ผู้รับผิดชอบ
อธิบายสัญลักษณ์ผังขั้นตอน					
 จุดเริ่มต้นหรือสิ้นสุดกระบวนงาน  กิจกรรมงานหรือการปฏิบัติ  การตัดสินใจ  ทิศทางหรือการเคลื่อนไหวของงาน  จุดเชื่อมต่อระหว่างหน้า (ถ้าไม่จบภายใน 1 หน้า)					

๑. ชื่องาน การจัดการศึกษาว่าด้วยสิทธิขององค์กรวิชาชีพในการจัดการศึกษา ขั้นพื้นฐานในศูนย์การเรียนรู้

๒. วัตถุประสงค์

๒.๑ เพื่อส่งเสริมการจัดการศึกษาขั้นพื้นฐานขององค์กรวิชาชีพ ในการจัดการศึกษาขั้นพื้นฐานในศูนย์การเรียนรู้

๒.๒ เพื่อเป็นแนวทางในการดำเนินการจัดตั้งศูนย์การเรียนรู้โดยองค์กรวิชาชีพ ในการจัดการศึกษาขั้นพื้นฐาน ตามกฎหมายว่าด้วยสิทธิขององค์กรวิชาชีพในการจัดการศึกษาขั้นพื้นฐานในศูนย์การเรียนรู้

๒.๓ เพื่อส่งเสริม สนับสนุนการจัดการศึกษาขั้นพื้นฐานให้ผู้เรียนได้รับการศึกษาที่มีคุณภาพเท่าเทียมกับการศึกษาในรูปแบบอื่นๆ

๓. ขอบเขตของงาน

ส่งเสริมสนับสนุนการจัดการศึกษาขั้นพื้นฐานโดยองค์กรวิชาชีพ ในศูนย์การเรียนรู้ให้เป็นไปอย่างมีประสิทธิภาพ ทั้งในรูปแบบการศึกษานอกระบบและการศึกษาตามอัธยาศัย

๔. คำจำกัดความ

“การจัดการศึกษาด้วยสิทธิขององค์กรวิชาชีพในศูนย์การเรียนรู้” หมายถึง การจัดการศึกษาโดยองค์กรวิชาชีพ ต้องเป็นองค์กรวิชาชีพที่ได้จัดตั้งตามกฎหมายและแต่งตั้งผู้จัดการศึกษาขั้นพื้นฐานในศูนย์การเรียนรู้ตามมีกฎกระทรวง ว่าด้วยสิทธิขององค์กรวิชาชีพในการจัดการศึกษาขั้นพื้นฐานในศูนย์การเรียนรู้ พ.ศ. ๒๕๕๔

“สำนักงาน” หมายถึง สำนักงานเขตพื้นที่การศึกษาที่องค์กรวิชาชีพ กฎกระทรวงว่าด้วยสิทธิขององค์กรวิชาชีพในการจัดการศึกษาขั้นพื้นฐานในศูนย์การเรียนรู้ พ.ศ. ๒๕๕๔ แต่งตั้งผู้จัดการศึกษายื่นคำขออนุญาตต่อสำนักงานเขตพื้นที่การศึกษา ณ สถานที่จัดตั้งองค์กร โดยยื่นคำขออนุญาตได้ ดังนี้

- ระดับก่อนประถมศึกษาและระดับประถมศึกษาปีที่สำนักงานเขตพื้นที่การศึกษาประถมศึกษา

- ระดับมัธยมศึกษาตอนต้นสามารถยื่นที่สำนักงานเขตพื้นที่การศึกษาประถมศึกษาและสำนักงานเขตพื้นที่ศึกษามัธยมศึกษา

- ระดับมัธยมศึกษาตอนปลายยื่นที่สำนักงานเขตพื้นที่ศึกษามัธยมศึกษา

๕. ขั้นตอนการปฏิบัติงาน

๕.๑ ศึกษา กฎหมาย ระเบียบแนวปฏิบัติการจัดการศึกษาว่าด้วยสิทธิขององค์กรวิชาชีพในการจัดการศึกษาขั้นพื้นฐานในศูนย์การเรียนรู้

๕.๒ ประชาสัมพันธ์ สร้างความเข้าใจ ในสิทธิและหน้าที่ ส่งเสริมและพัฒนาความสามารถในการจัดการศึกษาขององค์กรวิชาชีพ

๕.๓ ผู้จัดการศึกษายื่นคำขออนุญาตในการจัดการศึกษาขององค์กรวิชาชีพ

๕.๔ จัดทำแผนการจัดการศึกษาขององค์กรวิชาชีพ

๕.๕ ขอความเห็นชอบคณะกรรมการเขตในการอนุญาตการจัดการศึกษาขององค์กรวิชาชีพ

๕.๖ การจัดการเรียนรู้ การวัด และประเมินผลการศึกษาของวิชาชีพ

๕.๗ การตัดสินใจและรับรองผลการศึกษา

๕.๘ กำกับ ติดตาม การจัดการศึกษา และรายงานผล

๖. Flow Chart การปฏิบัติงาน

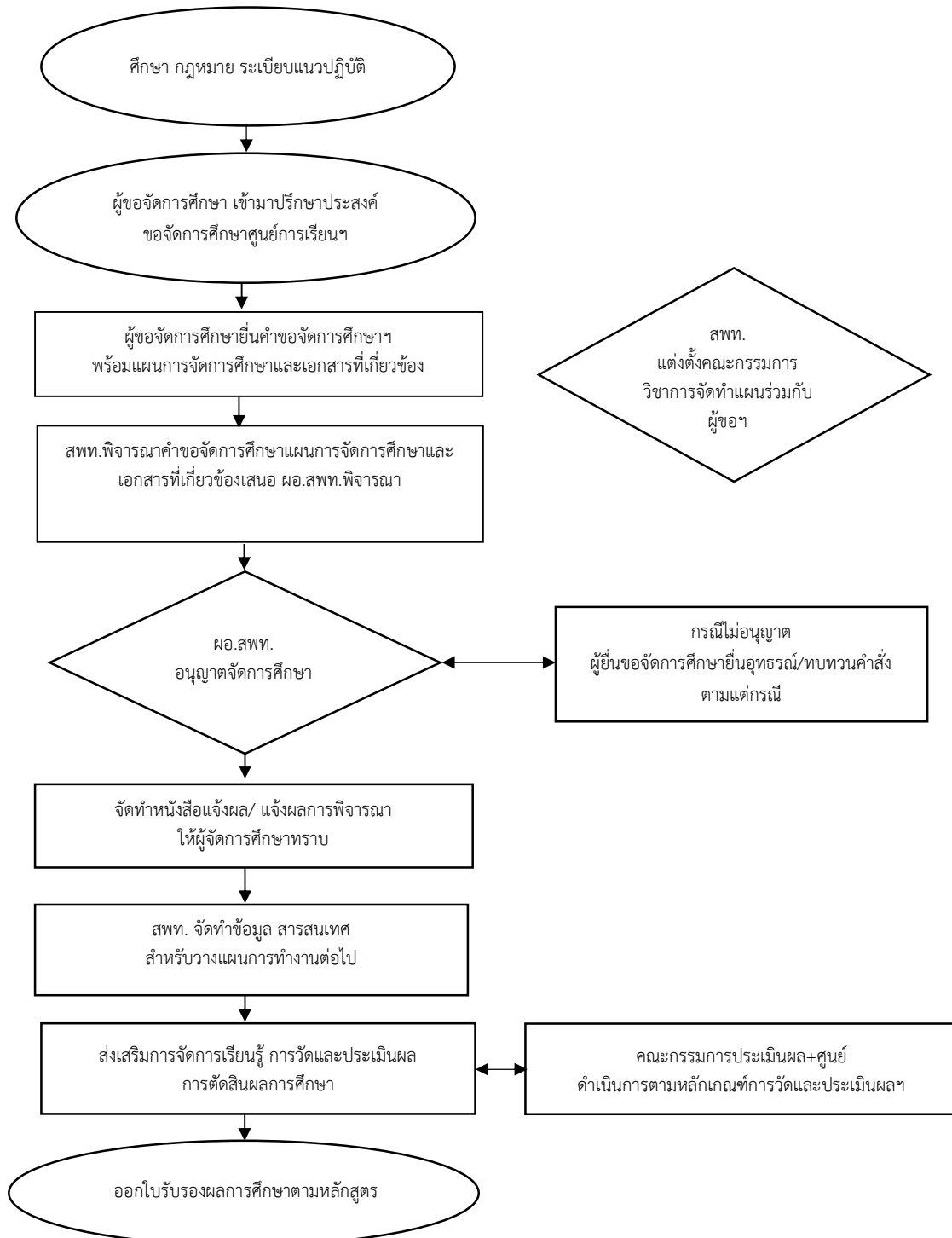

๗. แบบฟอร์มที่ใช้







- ๗.๑ แบบยื่นความประสงค์ขออนุญาตจัดการศึกษาขั้นพื้นฐานโดยองค์การบริหารในศูนย์การเรียน
- ๗.๒ แผนการจัดการศึกษาขั้นพื้นฐานโดยองค์การบริหารในศูนย์การเรียน
- ๗.๓ แบบยื่นขออนุญาตจัดการศึกษาขั้นพื้นฐานโดยองค์การบริหารโดยศูนย์การเรียน
- ๗.๔ แบบตรวจสอบคุณสมบัติและเอกสารของผู้ยื่นขออนุญาตจัดการศึกษา
- ๗.๕ แบบแจ้งผลการพิจารณาการจัดตั้งศูนย์การเรียน
- ๗.๖ แบบประกาศให้อนุญาตการศึกษาขั้นพื้นฐานโดยองค์การบริหารในศูนย์การเรียน

๘. เอกสาร/หลักฐานอ้างอิง

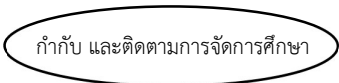
- ๘.๑ พระราชบัญญัติการศึกษาแห่งชาติ พ.ศ. ๒๕๔๒ และที่แก้ไขเพิ่มเติม
- ๘.๒ หลักสตรการศึกษาขั้นพื้นฐาน พ.ศ. ๒๕๕๑
- ๘.๓ หลักสตรแกนกลางการศึกษาขั้นพื้นฐาน พ.ศ. ๒๕๕๑
- ๘.๔ กฎกระทรวงว่าด้วยสิทธิขององค์การบริหารในการจัดการศึกษาขั้นพื้นฐาน ในศูนย์การเรียน พ.ศ. ๒๕๕๔

๙. แบบฟอร์มสรุปรายงานงาน

ชื่อกระบวนการ การจัดการศึกษาว่าด้วยสิทธิขององค์กรวิชาชีพ ในการจัดการศึกษาขั้นพื้นฐานในศูนย์การเรียนรู้		สำนักงานเขตพื้นที่การศึกษา กลุ่มส่งเสริมการจัดการศึกษา				
วัตถุประสงค์ : ๑. เพื่อส่งเสริมการจัดการศึกษาขั้นพื้นฐานขององค์กรวิชาชีพ ในการจัดการศึกษาขั้นพื้นฐานในศูนย์การเรียนรู้ ๒. เพื่อเป็นแนวทางในการดำเนินการจัดตั้งศูนย์การเรียนรู้โดยองค์กรวิชาชีพ ในการจัดการศึกษาขั้นพื้นฐาน ตามกฎหมายว่าด้วยสิทธิขององค์กรวิชาชีพในการจัดการศึกษาขั้นพื้นฐานในศูนย์การเรียนรู้ ๓. เพื่อส่งเสริม สนับสนุนการจัดการศึกษาขั้นพื้นฐานให้ผู้เรียนได้รับการศึกษาที่มีคุณภาพเท่าเทียมกับการศึกษาในรูปแบบอื่นๆ						
ลำดับที่	ผังขั้นตอนการดำเนินงาน	รายละเอียดงาน	เวลาดำเนินการ	มาตรฐานคุณภาพงาน	ผู้รับผิดชอบ	
	<pre> graph TD A([ศึกษา กฎหมาย ระเบียบ แนวปฏิบัติ]) --> B([ผู้จัดการศึกษายื่นคำขอจัดการศึกษา]) B --> C[ตรวจสอบเอกสารหลักฐาน และแผนการจัดการศึกษา] C --> D[การจัดทำแผนการจัดการศึกษา] D --> E{ขอความเห็นชอบคณะกรรมการ} E -- ผ่าน --> F[การจัดการเรียนรู้ การวัดและประเมินผล] E -- ไม่ผ่าน --> D F --> G[การตัดสินและรับรองผลการศึกษา] G --> H(()) </pre>	ศึกษา กฎหมาย ระเบียบ แนวปฏิบัติ	๓ วัน	กฎกระทรวงว่าด้วยสิทธิขององค์กรวิชาชีพในการจัดการศึกษาขั้นพื้นฐานในศูนย์การเรียนรู้ พ.ศ. ๒๕๕๔	กลุ่มส่งเสริมฯ	
๑			องค์กรวิชาชีพยื่นคำขออนุญาต	๓๐ นาที	- วิธีการเป็นไปตามกฎกระทรวงฯ และแนวปฏิบัติตามคู่มือประชาชนตาม พ.ร.บ. อำนวยความสะดวกฯ	กลุ่มส่งเสริมฯ
๓			ตรวจสอบเอกสารหลักฐาน ให้คำปรึกษา ประกอบการพิจารณา	๓๐ วัน	เอกสารมีความครบถ้วนถูกต้อง สมบูรณ์ แผนการจัดการศึกษา เป็นไปตามที่ได้จัดทำร่วมกับ คณะกรรมการที่ สพท. แต่งตั้ง	กลุ่มส่งเสริมฯ
๔			ร่วมจัดทำแผนการศึกษากับองค์กรวิชาชีพ	๒ วัน	- วิธีการเป็นไปตามกฎกระทรวงฯ และแนวปฏิบัติตามคู่มือประชาชนตาม พ.ร.บ. อำนวยความสะดวกฯ	กลุ่มส่งเสริมฯ
๕			เสนอคณะกรรมการให้ความเห็นชอบ	๒๖ วัน	แนวปฏิบัติตามคู่มือประชาชน ตาม พ.ร.บ. อำนวยความสะดวกฯ	กลุ่มส่งเสริมฯ
๖			ให้คำปรึกษา คำแนะนำ ให้ความรู้ ส่งเสริมและสนับสนุนด้านวิชาการ ด้านการบริหาร ด้านการจัดการศึกษา และด้านอื่น ๆ แก่ผู้จัดการศึกษา	๕ วัน		กลุ่มส่งเสริมฯ

ชื่อกระบวนการ การจัดการศึกษาว่าด้วยสิทธิขององค์กรวิชาชีพ ในการจัดการศึกษาขั้นพื้นฐานในศูนย์การเรียนรู้			สำนักงานเขตพื้นที่การศึกษา กลุ่มส่งเสริมการจัดการศึกษา		
วัตถุประสงค์ : ๑. เพื่อส่งเสริมการจัดการศึกษาขั้นพื้นฐานขององค์กรวิชาชีพ ในการจัดการศึกษาขั้นพื้นฐานในศูนย์การเรียนรู้ ๒. เพื่อเป็นแนวทางในการดำเนินการจัดตั้งศูนย์การเรียนรู้โดยองค์กรวิชาชีพ ในการจัดการศึกษาขั้นพื้นฐาน ตามกฎหมายว่าด้วยสิทธิขององค์กรวิชาชีพในการจัดการศึกษาขั้นพื้นฐานในศูนย์การเรียนรู้ ๓. เพื่อส่งเสริม สนับสนุนการจัดการศึกษาขั้นพื้นฐานให้ผู้เรียนได้รับการศึกษาที่มีคุณภาพเท่าเทียมกับการศึกษาในรูปแบบอื่นๆ					
ลำดับที่	ผังขั้นตอนการดำเนินงาน	รายละเอียดงาน	เวลาดำเนินการ	มาตรฐานคุณภาพงาน	ผู้รับผิดชอบ
๗		<ul style="list-style-type: none"> -เทียบโอนผลการเรียน -พิจารณาการเลิกศูนย์การเรียนรู้และ แจ้งหนังสือให้ผู้จัดการศึกษาทราบ -ร่วมกับผู้จัดการศึกษา จัดหาศูนย์การ เรียนอื่นให้แก่ผู้เรียน กรณีเลิกศูนย์ การเรียนรู้แต่ไม่ตัดสิทธิ์ผู้เรียนที่จะเขา เรียนในสถานศึกษาอื่น -รายงานผลการจัดตั้งศูนย์และเลิก ศูนย์การเรียนรู้ให้คณะกรรมการ ศึกษาธิการจังหวัดและสำนักงาน คณะกรรมการการศึกษาขั้นพื้นฐาน ทราบ 	<ul style="list-style-type: none"> ๕ วัน ๓๐ วัน ๕ วัน ๕ วัน 		กลุ่มส่งเสริมฯ
อธิบายสัญลักษณ์ผังขั้นตอน  จุดเริ่มต้นหรือสิ้นสุดกระบวนการงาน  กิจกรรมงานหรือการปฏิบัติ  การตัดสินใจ  ทิศทางหรือการเคลื่อนไหวของงาน  จุดเชื่อมต่อระหว่างหน้า (ถ้าไม่จบภายใน 1 หน้า)					

๑. ชื่องาน การจัดการศึกษาว่าด้วยสิทธิขององค์กรชุมชนและองค์กรเอกชน ในการจัดการศึกษาขั้นพื้นฐานในศูนย์การเรียน

๒. วัตถุประสงค์

๒.๑ เพื่อส่งเสริมการจัดการศึกษาขั้นพื้นฐานขององค์กรชุมชนและองค์กรเอกชน ในการจัดการศึกษาขั้นพื้นฐานในศูนย์การเรียน

๒.๒ เพื่อเป็นแนวทางในการดำเนินการจัดตั้งศูนย์การเรียนโดยองค์กรชุมชนและองค์กรเอกชน ในการจัดการศึกษาขั้นพื้นฐาน ตามกฎหมายว่าด้วยสิทธิขององค์กรชุมชนและองค์กรเอกชนในการจัดการศึกษาขั้นพื้นฐานในศูนย์การเรียน

๒.๓ เพื่อส่งเสริม สนับสนุนการจัดการศึกษาขั้นพื้นฐานให้ผู้เรียนได้รับการศึกษาที่มีคุณภาพเท่าเทียมกับการศึกษาในรูปแบบอื่นๆ

๓. ขอบเขตของงาน

ส่งเสริมสนับสนุนการจัดการศึกษาขั้นพื้นฐานโดยองค์กรชุมชนและองค์กรเอกชน ในศูนย์การเรียนให้เป็นไปอย่างมีประสิทธิภาพ ทั้งในรูปแบบการศึกษานอกระบบและการศึกษาตามอัธยาศัย

๔. คำจำกัดความ

“การจัดการศึกษาว่าด้วยว่าด้วยสิทธิขององค์กรชุมชนและองค์กรเอกชนในการจัดการศึกษาขั้นพื้นฐานในศูนย์การเรียน” หมายถึง

“สำนักงาน” หมายถึง สำนักงานเขตพื้นที่การศึกษาที่องค์กรชุมชน องค์กรเอกชน ตามกฎกระทรวงว่าด้วยสิทธิขององค์กรวิชาชีพในการจัดการศึกษาขั้นพื้นฐาน ในศูนย์การเรียน พ.ศ. ๒๕๕๔แต่งตั้งผู้จัดการศึกษายื่นคำขออนุญาตต่อสำนักงานเขตพื้นที่การศึกษา ณ สถานที่จัดตั้งองค์กร โดยยื่นคำขออนุญาตได้ ดังนี้

- ระดับก่อนประถมศึกษาและระดับประถมศึกษาปีที่สำนักงานเขตพื้นที่การศึกษาประถมศึกษา

- ระดับมัธยมศึกษาตอนต้นสามารถยื่นที่สำนักงานเขตพื้นที่การศึกษาประถมศึกษาและสำนักงานเขตพื้นที่การศึกษามัธยมศึกษา

- ระดับมัธยมศึกษาตอนปลายยื่นที่สำนักงานเขตพื้นที่การศึกษามัธยมศึกษา

๕. ขั้นตอนการปฏิบัติงาน

๕.๑ ศึกษา กฎหมาย ระเบียบแนวปฏิบัติจัดการศึกษาว่าด้วยสิทธิ ขององค์กรชุมชนและองค์กรเอกชนในการจัดการศึกษาขั้นพื้นฐานในศูนย์การเรียน

๕.๒ ประชาสัมพันธ์ สร้างความเข้าใจ ในสิทธิและหน้าที่ ส่งเสริมและพัฒนาความสามารถในการจัดการศึกษาขององค์กรชุมชนและองค์กรเอกชน

๕.๓ ผู้จัดการศึกษายื่นคำขออนุญาตในการจัดการศึกษาขององค์กรชุมชนและองค์กรเอกชน

๕.๔ จัดทำแผนการจัดการศึกษาขององค์กรชุมชนและองค์กรเอกชน

๕.๕ ขอความเห็นชอบคณะกรรมการเขตในการอนุญาตการจัดการศึกษาขององค์กรชุมชนและองค์กรเอกชน

๕.๖ การจัดการเรียนรู้ การวัด และประเมินผลการศึกษาขององค์กรชุมชนและองค์กรเอกชน

๕.๗ การตัดสินใจและรับรองผลการศึกษา

๕.๘ กำกับ ติดตาม การจัดการศึกษา และรายงานผล

๖. Flow Chart การปฏิบัติงาน

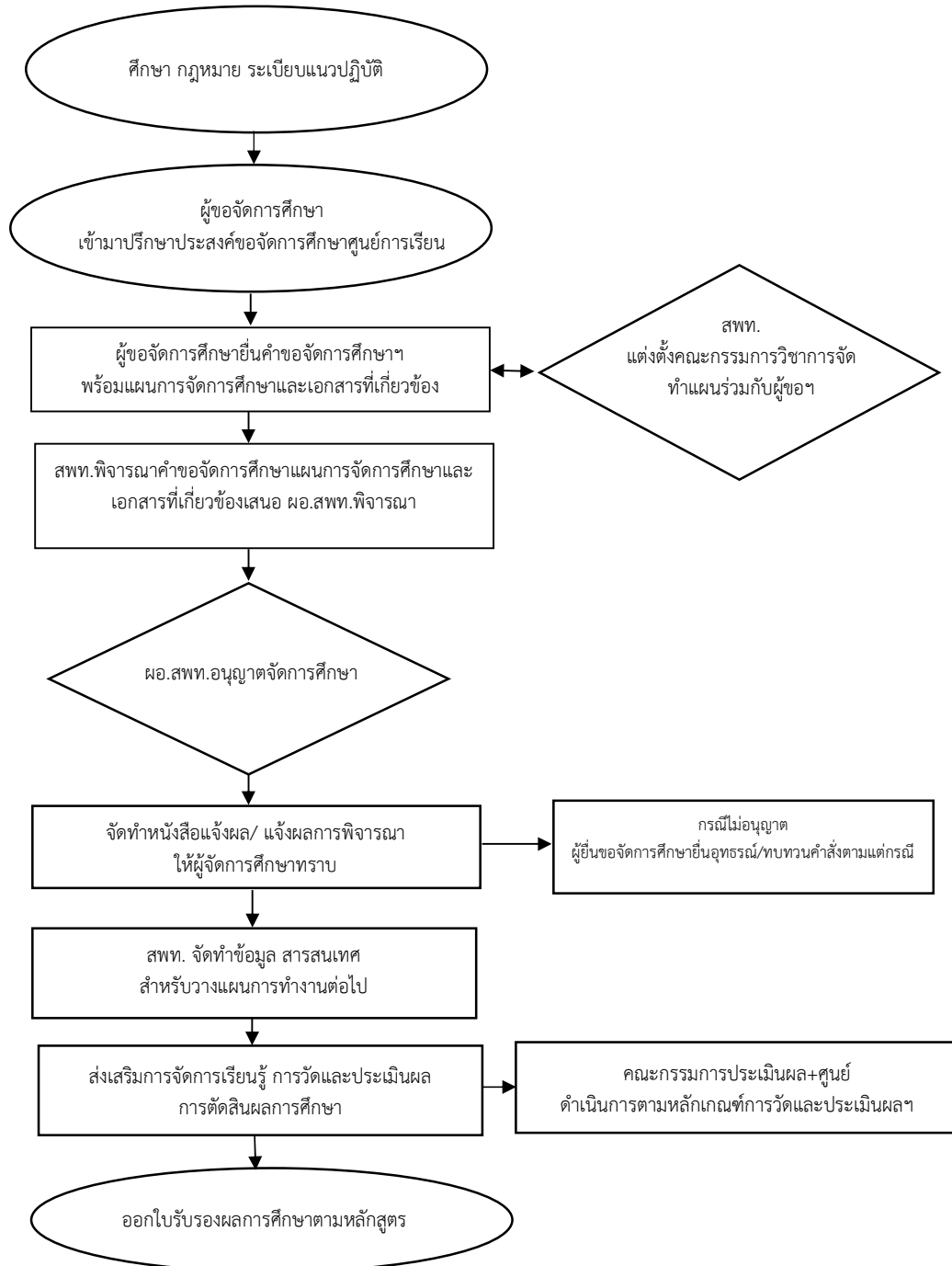

๗. แบบฟอร์มที่ใช้

๗.๑ แบบยื่นความประสงค์ขออนุญาตจัดการศึกษาขั้นพื้นฐานโดยองค์กรชุมชนและองค์กรเอกชนในศูนย์การเรียนรู้

๗.๒ แผนการจัดการศึกษาขั้นพื้นฐานโดยองค์กรชุมชนและองค์กรเอกชนในศูนย์การเรียนรู้

๗.๓ แบบยื่นขออนุญาตจัดการศึกษาขั้นพื้นฐานโดยองค์กรชุมชนและองค์กรเอกชนโดยศูนย์การเรียนรู้

๗.๔ แบบตรวจสอบคุณสมบัติและเอกสารของผู้ยื่นขออนุญาตจัดการศึกษา

๗.๕ แบบแจ้งผลการพิจารณาการจัดตั้งศูนย์การเรียนรู้

๗.๖ แบบประกาศให้อนุญาตการศึกษาขั้นพื้นฐานโดยองค์กรชุมชนและองค์กรเอกชนในศูนย์การเรียนรู้

๘. เอกสารหลักฐานอ้างอิง

๘.๑ พระราชบัญญัติการศึกษาแห่งชาติ พ.ศ. ๒๕๔๒ และที่แก้ไขเพิ่มเติม





๘.๒ หลักสูตรการศึกษาขั้นพื้นฐาน พ.ศ. ๒๕๕๑

๘.๓ หลักสูตรแกนกลางการศึกษาขั้นพื้นฐาน พ.ศ. ๒๕๕๑

๘.๔ กฎกระทรวงว่าด้วยสิทธิขององค์กรวิชาชีพในการจัดการศึกษาขั้นพื้นฐาน ในศูนย์การเรียนรู้ พ.ศ. ๒๕๕๔

๘.๕ คู่มือการจัดการศึกษาว่าด้วยสิทธิขององค์กรชุมชนและองค์กรเอกชนในการจัดการศึกษาขั้นพื้นฐานในศูนย์การเรียนรู้

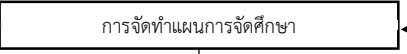
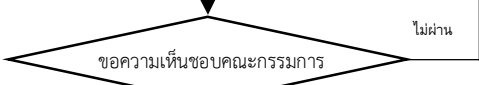
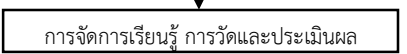
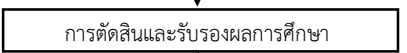
๙. แบบฟอร์มสรุปมาตรฐานงาน

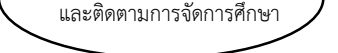
ชื่อกระบวนการ งานการจัดการศึกษาว่าด้วยสิทธิขององค์กรชุมชนและองค์กรเอกชน ในการจัดการศึกษา ขั้นพื้นฐานในศูนย์การเรียนรู้		สำนักงานเขตพื้นที่การศึกษา กลุ่มส่งเสริมการจัดการศึกษา			
วัตถุประสงค์ : ๑. เพื่อส่งเสริมการจัดการศึกษาขั้นพื้นฐานขององค์กรชุมชนและองค์กรเอกชน ในการจัดการศึกษาขั้นพื้นฐานในศูนย์การเรียนรู้ ๒. เพื่อเป็นแนวทางในการดำเนินการจัดตั้งศูนย์การเรียนรู้โดยองค์กรชุมชนและองค์กรเอกชน ในการจัดการศึกษาขั้นพื้นฐานตามกฎหมายว่าด้วยสิทธิขององค์กรชุมชนและองค์กรเอกชน ในการจัดการศึกษาขั้นพื้นฐานในศูนย์การเรียนรู้ ๓. เพื่อส่งเสริม สนับสนุนการจัดการศึกษาขั้นพื้นฐานให้ผู้เรียนได้รับการศึกษาที่มีคุณภาพเท่าเทียมกับการศึกษาในรูปแบบอื่นๆ					
ลำดับที่	ผังขั้นตอนการดำเนินงาน	รายละเอียดงาน	เวลาดำเนินการ	มาตรฐานคุณภาพงาน	ผู้รับผิดชอบ
		ศึกษา กฎหมาย ระเบียบแนวปฏิบัติ	๓ วัน		
๑		ผู้จัดการศึกษายื่นคำขออนุญาต	๓๐ นาที	- วิธีการเป็นไปตามกฎกระทรวงฯ และแนวปฏิบัติตามคู่มือประชาชน ตาม พ.ร.บ. อำนวยความสะดวกฯ	กลุ่มส่งเสริมฯ
๒	 	ตรวจสอบเอกสาร หลักฐาน ประกอบการพิจารณา	๓๐ วัน	เอกสารมีความครบถ้วนถูกต้อง สมบูรณ์ แผนการจัดการศึกษา เป็นไปตามที่ได้จัดทำร่วมกับ คณะกรรมการที่ สพท. แต่งตั้ง	กลุ่มส่งเสริมฯ
๓		เสนอคณะกรรมการให้ความเห็นชอบ	๒๖ วัน	- วิธีการเป็นไปตามกฎกระทรวงฯ และแนวปฏิบัติตามคู่มือประชาชน ตาม พ.ร.บ. อำนวยความสะดวกฯ	กลุ่มส่งเสริมฯ
๔		จัดทำหนังสือแจ้งผู้จัดการศึกษา โดย ผอ.สปท.ลงนาม	๒ วัน	แนวปฏิบัติตามคู่มือประชาชน ตาม พ.ร.บ. อำนวยความสะดวกฯ	กลุ่มส่งเสริมฯ
๕					
๖					
๗					

อธิบายสัญลักษณ์ผังขั้นตอน



จุดเริ่มต้นหรือสิ้นสุดกระบวนการงาน



กิจกรรมงานหรือการปฏิบัติ



การตัดสินใจ



ทิศทางหรือการเคลื่อนไหวของงาน



จุดเชื่อมต่อระหว่างหน้า (ถ้าไม่จบภายในหน้า)

๑. ชื่องาน การจัดการศึกษาว่าด้วยสิทธิสถานประกอบการในการจัดการศึกษา ขั้นพื้นฐานในศูนย์การเรียน

๒. วัตถุประสงค์

๒.๑ เพื่อส่งเสริมการจัดการศึกษาขั้นพื้นฐานของสถานประกอบการ ในการจัดการศึกษาขั้นพื้นฐานในศูนย์การเรียน

๒.๒ เพื่อเป็นแนวทางในการดำเนินการจัดตั้งศูนย์การเรียนโดยสถานประกอบการในการจัดการศึกษาขั้นพื้นฐาน ตามกฎหมายว่าด้วยสิทธิของสถานประกอบการในการจัดการศึกษาขั้นพื้นฐานในศูนย์การเรียน

๒.๓ เพื่อส่งเสริม สนับสนุนการจัดการศึกษาขั้นพื้นฐานให้ผู้เรียนได้รับการศึกษาที่มีคุณภาพเท่าเทียมกับการศึกษาในรูปแบบอื่นๆ

๓. ขอบเขตของงาน

ส่งเสริมสนับสนุนการจัดการศึกษาขั้นพื้นฐานโดยสถานประกอบการ ในศูนย์การเรียนให้เป็นไปอย่างมีประสิทธิภาพ ทั้งในรูปแบบการศึกษานอกระบบและการศึกษาตามอัธยาศัย

๔. คำจำกัดความ

“การจัดการศึกษาว่าด้วยสิทธิสถานประกอบการในการจัดการศึกษาขั้นพื้นฐานในศูนย์การเรียน” หมายถึง

“สำนักงาน” หมายถึง สำนักงานเขตพื้นที่การศึกษาที่สถานประกอบการในการจัดการศึกษาขั้นพื้นฐานในศูนย์การเรียน กฎกระทรวงว่าด้วยสิทธิของสถานประกอบการในการจัดการศึกษาขั้นพื้นฐานในศูนย์การเรียน พ.ศ. ๒๕๔๗ ขอจัดการศึกษายื่นคำขออนุญาตต่อสำนักงานเขตพื้นที่การศึกษา ณ สถานที่ประกอบการจัดตั้งอยู่ โดยยื่นคำขออนุญาตได้ ดังนี้

- ระดับก่อนประถมศึกษาและระดับประถมศึกษาปีที่สำนักงานเขตพื้นที่การศึกษาประถมศึกษา

- ระดับมัธยมศึกษาตอนต้นสามารถยื่นที่สำนักงานเขตพื้นที่การศึกษาประถมศึกษาและสำนักงานเขตพื้นที่ศึกษามัธยมศึกษา

- ระดับมัธยมศึกษาตอนปลายยื่นที่สำนักงานเขตพื้นที่ศึกษามัธยมศึกษา

๕. ขั้นตอนการปฏิบัติงาน

๕.๑ ศึกษา กฎหมาย ระเบียบ แนวปฏิบัติการจัดการศึกษาว่าด้วยสิทธิสถานประกอบการในการจัดการศึกษาขั้นพื้นฐานในศูนย์การเรียน

๕.๒ ประชาสัมพันธ์ สร้างความเข้าใจ ในสิทธิและหน้าที่ ส่งเสริมและพัฒนาความสามารถในการจัดการศึกษาของสถานประกอบการ

๕.๓ ผู้จัดการศึกษายื่นคำขออนุญาตในการจัดการศึกษาของสถานประกอบการ

๕.๔ จัดทำแผนการจัดการศึกษาของสถานประกอบการ

๕.๕ ขอความเห็นชอบคณะกรรมการเขตในการอนุญาตการจัดการศึกษาของสถานประกอบการ

๕.๖ การจัดการเรียนรู้ การวัด และประเมินผลการศึกษาของสถานประกอบการ

๕.๗ การตัดสินและรับรองผลการศึกษา

๕.๘ กำกับ ติดตาม การจัดการศึกษา และรายงานผล

๖. Flow Chart การปฏิบัติงาน

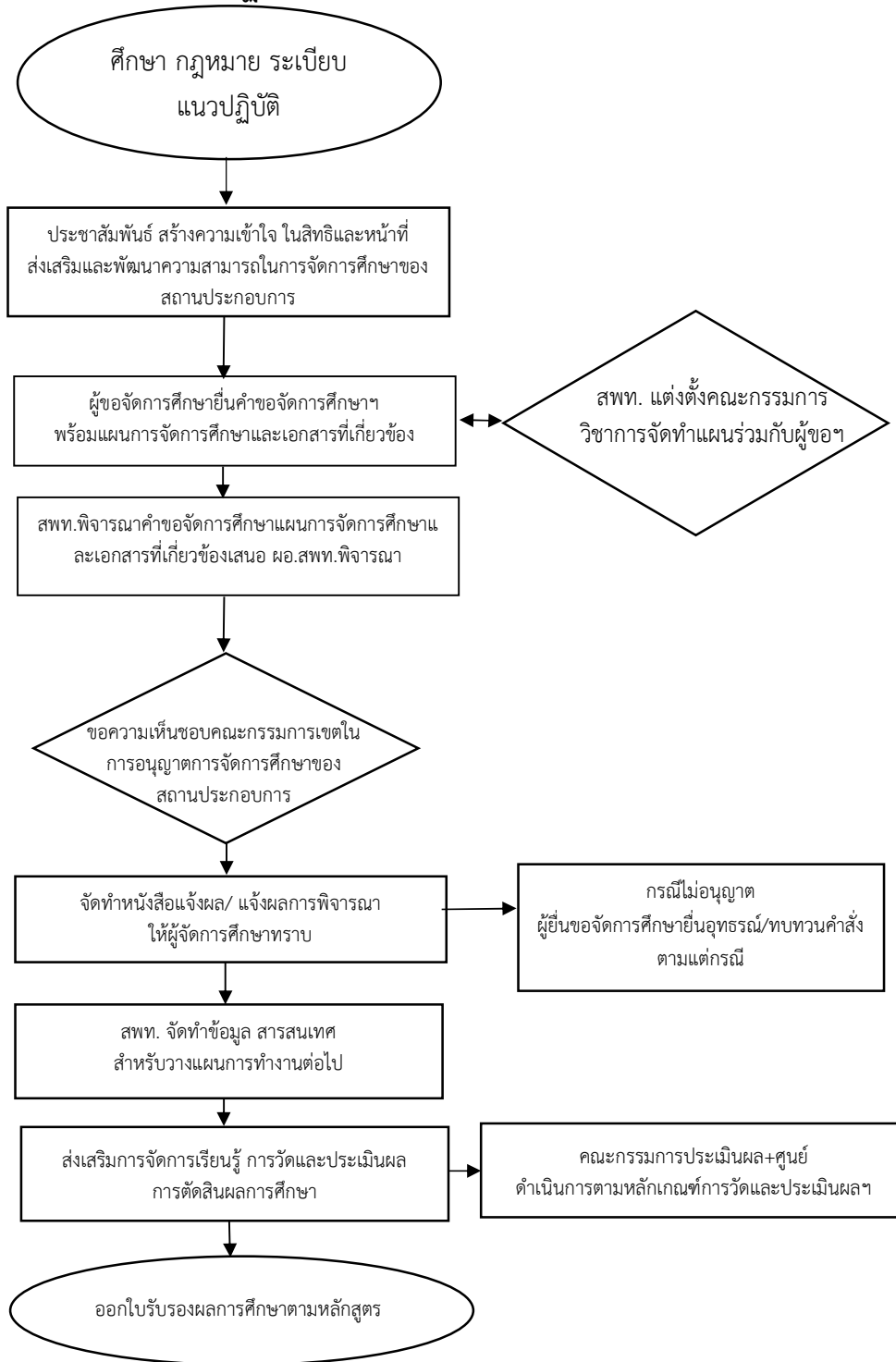

๗. แบบฟอร์มที่ใช้

- ๗.๑ แบบยื่นความประสงค์ขออนุญาตจัดการศึกษาขั้นพื้นฐานโดยสถานประกอบการในศูนย์การเรียนรู้
- ๗.๒ แผนการจัดการศึกษาขั้นพื้นฐานโดยสถานประกอบการในศูนย์การเรียนรู้
- ๗.๓ แบบยื่นขออนุญาตจัดการศึกษาขั้นพื้นฐานโดยสถานประกอบการโดยศูนย์การเรียนรู้
- ๗.๔ แบบตรวจสอบคุณสมบัติและเอกสารของผู้ยื่นขออนุญาตจัดการศึกษา
- ๗.๕ แบบแจ้งผลการพิจารณาการจัดตั้งศูนย์การเรียนรู้
- ๗.๖ แบบประกาศให้อนุญาตการศึกษาขั้นพื้นฐานโดยสถานประกอบการในศูนย์การเรียนรู้

๘. เอกสาร/หลักฐานอ้างอิง

- ๘.๑ พระราชบัญญัติการศึกษาแห่งชาติ พ.ศ. ๒๕๔๒ และที่แก้ไขเพิ่มเติม
- ๘.๒ หลักสูตรการศึกษาขั้นพื้นฐาน พ.ศ. ๒๕๕๑
- ๘.๓ หลักสูตรแกนกลางการศึกษาขั้นพื้นฐาน พ.ศ. ๒๕๕๑
- ๘.๕ กฎกระทรวงว่าด้วยสิทธิของสถานประกอบการในการจัดการศึกษาขั้นพื้นฐานในศูนย์การเรียนรู้ พ.ศ. ๒๕๔๗

๙. แบบฟอร์มสรุปมาตรฐาน

ชื่อกระบวนการ งานการจัดการศึกษาว่าด้วยสิทธิของสถานประกอบการ ในการจัดการศึกษา ขั้นพื้นฐานในศูนย์การเรียนรู้		สำนักงานเขตพื้นที่การศึกษา กลุ่มส่งเสริมการจัดการศึกษา			
วัตถุประสงค์ : ๑ เพื่อส่งเสริมการจัดการศึกษาขั้นพื้นฐานของสถานประกอบการ ในการจัดการศึกษาขั้นพื้นฐานในศูนย์การเรียนรู้ ๒ เพื่อเป็นแนวทางในการดำเนินการจัดตั้งศูนย์การเรียนรู้โดยสถานประกอบการในการจัดการศึกษาขั้นพื้นฐาน ตามกฎหมายว่าด้วยสิทธิของสถานประกอบการในการจัดการศึกษาขั้นพื้นฐานในศูนย์การเรียนรู้ ๓ เพื่อส่งเสริม สนับสนุนการจัดการศึกษาขั้นพื้นฐานให้ผู้เรียนได้รับการศึกษาที่มีคุณภาพเท่าเทียมกับการศึกษาในรูปแบบอื่นๆ					
ลำดับที่	ผังขั้นตอนการดำเนินงาน	รายละเอียดงาน	เวลาดำเนินการ	มาตรฐานคุณภาพงาน	ผู้รับผิดชอบ
		ศึกษา กฎหมาย ระเบียบ แนวปฏิบัติ	๓ วัน		
๑		ตรวจสอบเอกสารคำขอจากผู้จัดการศึกษา	๓๐ นาที	ระเบียบ กฎหมายที่เกี่ยวข้อง	กลุ่มส่งเสริมฯ
๒		ตรวจสอบคุณสมบัติตามเอกสารของผู้ยื่น	๒๐ วัน	- วิธีการเป็นไปตามกฎกระทรวงฯ และแนวปฏิบัติตามคู่มือประชาชน ตาม พ.ร.บ. อำนาจความสะดวกฯ	กลุ่มส่งเสริมฯ
๓		เสนอคณะกรรมการพิจารณาอนุญาต	๓๐ วัน	เอกสารมีความครบถ้วนถูกต้องสมบูรณ์ แผนการจัดการศึกษาเป็นไปตามที่ได้จัดทำร่วมกับคณะกรรมการที่ สพท. แต่งตั้ง	กลุ่มส่งเสริมฯ
๔		แจ้งหนังสืออนุญาต ลงนามโดย ผอ.สพท.	๓ วัน	- วิธีการเป็นไปตามกฎกระทรวงฯ และแนวปฏิบัติตามคู่มือประชาชน ตาม พ.ร.บ. อำนาจความสะดวกฯ	กลุ่มส่งเสริมฯ
๕		กำกับติดตามส่งเสริมสนับสนุนการจัดกิจกรรมการเรียนรู้ของศูนย์เรียนรู้	๕ วัน	- วิธีการเป็นไปตามกฎกระทรวงฯ และแนวปฏิบัติตามคู่มือประชาชน ตาม พ.ร.บ. อำนาจความสะดวกฯ	กลุ่มส่งเสริมฯ
๖		รับรองผลการจัดการศึกษา	๕ วัน	- วิธีการเป็นไปตามกฎกระทรวงฯ และแนวปฏิบัติตามคู่มือประชาชน ตาม พ.ร.บ. อำนาจความสะดวกฯ	กลุ่มส่งเสริมฯ
๗		รายงานผลการจัดการศึกษา จำหน่ายนักเรียน	๗ วัน	- วิธีการเป็นไปตามกฎกระทรวงฯ และแนวปฏิบัติตามคู่มือประชาชน ตาม พ.ร.บ. อำนาจความสะดวกฯ	กลุ่มส่งเสริมฯ
อธิบายสัญลักษณ์ผังขั้นตอน 					

๑. ชื่องาน งานส่งเสริมการจัดการศึกษาขององค์กรปกครองส่วนท้องถิ่น

๒. วัตถุประสงค์

เพื่อประสานและส่งเสริมองค์กรปกครองส่วนท้องถิ่นให้สามารถจัดการศึกษา สอดคล้องกับนโยบายและมาตรฐานการศึกษา

๓. ขอบเขตของงาน

สำนักงานเขตพื้นที่การศึกษาดำเนินการตามระเบียบ แนวปฏิบัติในการส่งเสริมการจัดการศึกษาขั้นพื้นฐานขององค์กรปกครองส่วนท้องถิ่น

๔. คำจำกัดความ

“องค์กรปกครองส่วนท้องถิ่น (อปท.)” หมายถึง องค์กรบริหารส่วนจังหวัด เทศบาล องค์กรบริหารส่วนตำบล เมืองพัทยา กรุงเทพมหานคร

“การถ่ายโอนทางการศึกษา” หมายถึง การที่องค์กรปกครองส่วนท้องถิ่นได้รับสิทธิในการจัดการศึกษาในระดับใดระดับหนึ่งหรือทุกระดับตามความพร้อม ความเหมาะสม และความต้องการภายในท้องถิ่น และได้รับการประเมินความพร้อมโดยให้กระทรวงศึกษาธิการกำหนดหลักเกณฑ์และวิธีการประเมินความพร้อมในการจัดการศึกษาขององค์กรปกครองส่วนท้องถิ่นและส่งเสริมให้ท้องถิ่นให้สามารถจัดการศึกษาสอดคล้องกับนโยบายและได้มาตรฐานการศึกษา

๕. ขั้นตอนการปฏิบัติงาน

๕.๑ ศึกษา กฎหมาย ระเบียบ แนวปฏิบัติของงานส่งเสริมการจัดการศึกษาขององค์กรปกครองส่วนท้องถิ่น

๕.๒ สร้างความเข้าใจ ส่งเสริมสนับสนุนการจัดการศึกษาทุกระดับขององค์กรปกครองส่วนท้องถิ่น

๕.๓ สร้างเครือข่ายการจัดการศึกษาทุกระดับการศึกษา

๕.๔ ประสานความร่วมมือการจัดการศึกษาขององค์กรปกครองส่วนท้องถิ่นอย่างต่อเนื่อง

๕.๕ สรุปรายงานผลการจัดการศึกษา

๖. Flow Chart การปฏิบัติงาน

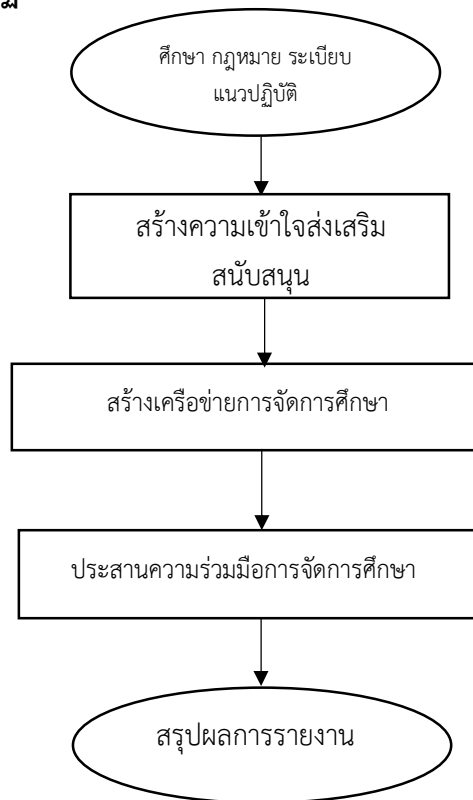

๗. แบบฟอร์มที่ใช้

-

๘. เอกสาร/หลักฐานอ้างอิง

๘.๑ พระราชบัญญัติการศึกษาแห่งชาติ พ.ศ. ๒๕๕๓ และที่แก้ไขเพิ่มเติม

๘.๒ หลักสูตรแกนกลางการศึกษาขั้นพื้นฐาน พ.ศ. ๒๕๕๑







๘.๓ ระเบียบ/หลักเกณฑ์ วิธีการประเมินศักยภาพ

และความพร้อมในการจัดการศึกษาขององค์กรปกครองส่วนท้องถิ่น

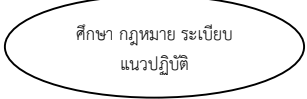
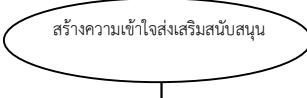
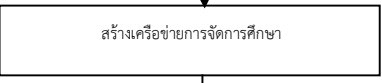
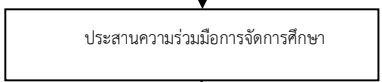
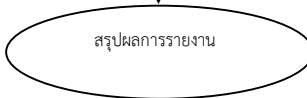
๘.๔ พระราชบัญญัติการกำหนดชั้นตอนและแผนการกระจายอำนาจให้องค์กรปกครองส่วนท้องถิ่น

พ.ศ. ๒๕๔๒

๙. แบบฟอร์มสรุปรายงาน

ชื่อกระบวนการ งานส่งเสริมการจัดการศึกษาขององค์กรปกครองส่วนท้องถิ่น		สำนักงานเขตพื้นที่การศึกษา กลุ่มส่งเสริมการจัดการศึกษา			
วัตถุประสงค์ : เพื่อส่งเสริมให้องค์กรปกครองส่วนท้องถิ่นเข้าใจสิทธิ หน้าที่ในการจัดการศึกษา มีความพร้อมและจัดการศึกษาขั้นพื้นฐานได้อย่างมีประสิทธิภาพ					
ลำดับที่	ผังขั้นตอนการดำเนินงาน	รายละเอียดงาน	เวลาดำเนินการ	มาตรฐานคุณภาพงาน	ผู้รับผิดชอบ
๑	 <p>ศึกษา กฎหมาย ระเบียบ แนวปฏิบัติ</p>	ศึกษา กฎหมาย ระเบียบ แนวปฏิบัติ	๓ วัน		
๒	 <p>สร้างความเข้าใจส่งเสริมสนับสนุน</p>	สร้างความเข้าใจในสิทธิและหน้าที่การจัดการศึกษาขององค์กรปกครองส่วนท้องถิ่น	๔ วัน	ดำเนินการปีละ ๑ ครั้ง	กลุ่มส่งเสริมฯ
๓	 <p>สร้างเครือข่ายการจัดการศึกษา</p>	สร้างเครือข่ายประสานงานการจัดการศึกษาระดับการศึกษา	๑๒ วัน	-	กลุ่มส่งเสริมฯ
๔	 <p>ประสานความร่วมมือการจัดการศึกษา</p>	ประสานความร่วมมือการจัดการศึกษาขององค์กรปกครองส่วนท้องถิ่นอย่างต่อเนื่อง	๑๒ วัน	องค์กรปกครองส่วนท้องถิ่นดำเนินการเป็นไปตามมาตรฐานและสอดคล้องกับนโยบาย	กลุ่มส่งเสริมฯ/ องค์การปกครองส่วนท้องถิ่น
๕	 <p>สรุปผลการรายงาน</p>	สรุปรายงานผลการจัดการศึกษา	ทุกภาคเรียน	-	กลุ่มส่งเสริมฯ
<p>อธิบายสัญลักษณ์ผังขั้นตอน</p> <p>  จุดเริ่มต้นหรือสิ้นสุดกระบวนการงาน  กิจกรรมงานหรือการปฏิบัติ  การตัดสินใจ  ทิศทางหรือการเคลื่อนไหวของงาน  จุดเชื่อมต่อระหว่างหน้า (ถ้าไม่จบภายใน 1 หน้า) </p>					

๑. ชื่องาน การส่งเสริมและสนับสนุนนักเรียนในโควตาพิเศษ

๒. วัตถุประสงค์

เพื่อส่งเสริมการจัดการศึกษา และสนับสนุนนักเรียนในโควตาพิเศษ

๓. ขอบเขตของงาน

สำนักงานเขตพื้นที่การศึกษาดำเนินการตามหลักเกณฑ์แนวปฏิบัติตามความต้องการของสถาบันที่ประสงค์ให้โควตาพิเศษแก่นักเรียนในสังกัดสำนักงานเขตพื้นที่การศึกษา

๔. คำจำกัดความ

“สถาบัน” หมายถึง หน่วยงาน สถานศึกษาที่ประสงค์ให้โควตาพิเศษแก่นักเรียนในสังกัดสำนักงานเขตพื้นที่การศึกษา

“โควตาพิเศษ” หมายถึงจำนวนนักเรียนที่ได้รับการจัดสรรให้เข้าเรียนเป็นกรณีพิเศษในระดับมัธยมศึกษา อาชีวศึกษา อุดมศึกษา จากสถาบันการศึกษาต่างๆ โดยไม่ต้องสอบแข่งขันหรือสอบคัดเลือก

๕. ขั้นตอนการปฏิบัติงาน

- ๕.๑ ศึกษาหลักเกณฑ์ แจ้งประชาสัมพันธ์ รับสมัคร
- ๕.๒ แต่งตั้งคณะกรรมการคัดเลือกตามเกณฑ์ที่กำหนด
- ๕.๓ ประชุมคณะกรรมการดำเนินการคัดเลือก
- ๕.๔ ประกาศผล
- ๕.๕ สรุปผลการคัดเลือก รายงานผล

๖. Flow Chart การปฏิบัติงาน

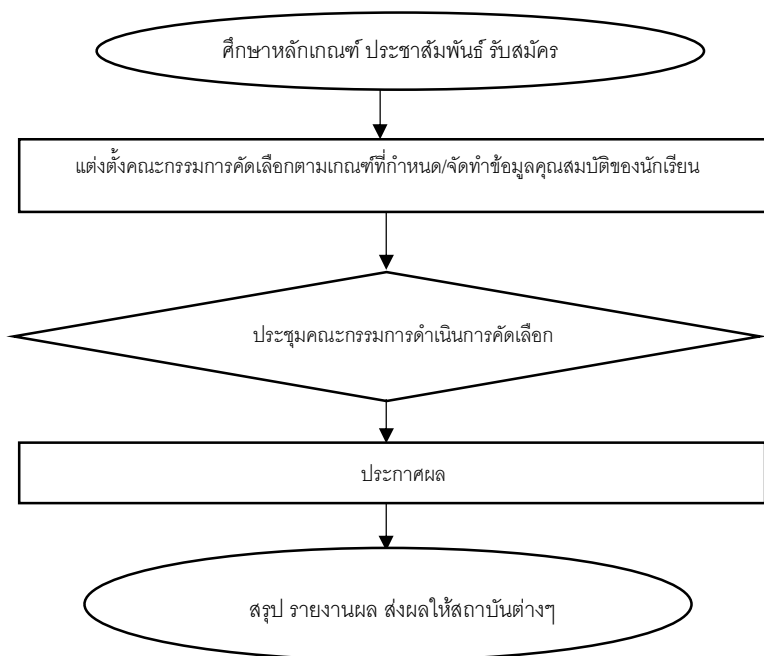

๗. แบบฟอร์มที่ใช้

แบบฟอร์มใบสมัครของสถาบันต่าง ๆ

๘. เอกสาร/หลักฐานอ้างอิง

หนังสือแจ้งรายละเอียดจากสถาบันต่างๆ ที่แจ้งสำนักงานเขตพื้นที่การศึกษา

๙. แบบฟอร์มสรุปรายงาน

ชื่อกระบวนการ : การส่งเสริมและสนับสนุนนักเรียนในโควตาพิเศษ		สำนักงานเขตพื้นที่การศึกษา กลุ่มส่งเสริมการจัดการศึกษา			
วัตถุประสงค์ : เพื่อส่งเสริมการจัดการศึกษา และสนับสนุนนักเรียนในโควตาพิเศษ					
ลำดับที่	ผังขั้นตอนการดำเนินงาน	รายละเอียดงาน	เวลาดำเนินการ	มาตรฐานคุณภาพงาน	ผู้รับผิดชอบ
๑	<pre> graph TD A([ศึกษาหลักเกณฑ์ ประชาสัมพันธ์ รับสมัคร]) --> B[แต่งตั้งคณะกรรมการคัดเลือกตามเกณฑ์ที่กำหนดจัดทำข้อมูลคุณสมบัติของนักเรียน] B --> C[ประชุมคณะกรรมการคัดเลือกตามหลักเกณฑ์] C --> D{ประชุมคณะกรรมการดำเนินการคัดเลือก} D --> E[ประกาศผล] E --> F([สรุป รายงานผล ส่งผลให้สถาบันต่างๆ]) </pre>	ศึกษาหลักเกณฑ์ประชาสัมพันธ์การรับสมัคร	๓ วัน	-	กลุ่มส่งเสริมฯ
๒		แต่งตั้งคณะกรรมการ	๓ วัน	-	กลุ่มส่งเสริมฯ
๓		ประชุมคณะกรรมการคัดเลือกตามหลักเกณฑ์	๑-๒ วัน	-	กลุ่มส่งเสริมฯ
๔		จัดทำประกาศผลการคัดเลือก/แจ้งประกาศผลการคัดเลือก	๕ วัน	เป็นไปตามหลักเกณฑ์ของสถาบันต่างๆ	กลุ่มส่งเสริมฯ
๕		สรุปผลการคัดเลือก รายงานผลส่งให้สถาบันต่างๆ	๕ วัน	-	กลุ่มส่งเสริมฯ

อธิบายสัญลักษณ์ผังขั้นตอน



จุดเริ่มต้นหรือสิ้นสุดกระบวนการ



กิจกรรมงานหรือการปฏิบัติ



การตัดสินใจ



ทิศทางหรือการเคลื่อนไหวของงาน



จุดเชื่อมต่อระหว่างหน้า (ถ้าไม่จบภายใน 1 หน้า)

๑. ชื่องาน งานประสานและส่งเสริมสถานศึกษาให้มีบทบาทในการสร้างความเข้มแข็งของชุมชน

๒. วัตถุประสงค์

- ๒.๑ เพื่อส่งเสริมการมีส่วนร่วมของทุกภาคส่วน
- ๒.๒ เพื่อสนับสนุนกิจกรรมของชุมชนให้มีความเข้มแข็ง
- ๒.๓ เพื่อสร้างความเข้มแข็งให้แก่คณะกรรมการสถานศึกษาขั้นพื้นฐาน

๓. ขอบเขตของงาน

- ๓.๑ ส่งเสริมและพัฒนาความรู้ ความสามารถในการปฏิบัติหน้าที่ของคณะกรรมการสถานศึกษาขั้นพื้นฐาน และชุมชน
- ๓.๒ ส่งเสริมสนับสนุนการปฏิบัติงานในหน้าที่ของคณะกรรมการสถานศึกษาขั้นพื้นฐานและชุมชน
- ๓.๓ ติดตาม ประเมินผล การปฏิบัติงานของคณะกรรมการสถานศึกษาขั้นพื้นฐานเพื่อพัฒนาอย่างเป็นระบบ

๔. คำจำกัดความ

“คณะกรรมการสถานศึกษาขั้นพื้นฐาน” หมายถึง คณะกรรมการสถานศึกษาขั้นพื้นฐาน ในสถานศึกษา ประกอบด้วย ประธานกรรมการ ผู้แทนผู้ปกครอง ผู้แทนครู ผู้แทนองค์กรชุมชน ผู้แทนองค์กรปกครองส่วนท้องถิ่น ผู้แทนศิษย์เก่า ผู้แทนพระภิกษุสงฆ์ หรือผู้แทนองค์กรศาสนาในพื้นที่ และกรรมการผู้ทรงคุณวุฒิ

๕. ขั้นตอนการปฏิบัติงาน

- ๕.๑ ศึกษาวิเคราะห์ระเบียบแนวปฏิบัติที่เกี่ยวข้อง
- ๕.๒ แจกระเบียบแนวปฏิบัติให้โรงเรียนในสังกัด
- ๕.๓ ตรวจสอบแบบเสนอชื่อคณะกรรมการสถานศึกษาขั้นพื้นฐานและเอกสารที่เกี่ยวข้อง
- ๕.๓ จัดทำประกาศแต่งตั้งคณะกรรมการสถานศึกษาขั้นพื้นฐาน
- ๕.๔ จัดทำทะเบียนข้อมูลคณะกรรมการสถานศึกษาขั้นพื้นฐาน
- ๕.๕ ส่งเสริม สนับสนุน พัฒนาศักยภาพคณะกรรมการสถานศึกษาขั้นพื้นฐาน
 - ให้ความรู้ความเข้าใจในบทบาทและหน้าที่ สามารถปฏิบัติหน้าที่ได้อย่างถูกต้อง
 - การสร้างเครือข่ายคณะกรรมการสถานศึกษาขั้นพื้นฐาน
- ๕.๖ กำกับ ติดตาม การดำเนินงาน
- ๕.๗ สรุปและรายงานผลการดำเนินงาน

๖. Flow Chart การปฏิบัติงาน

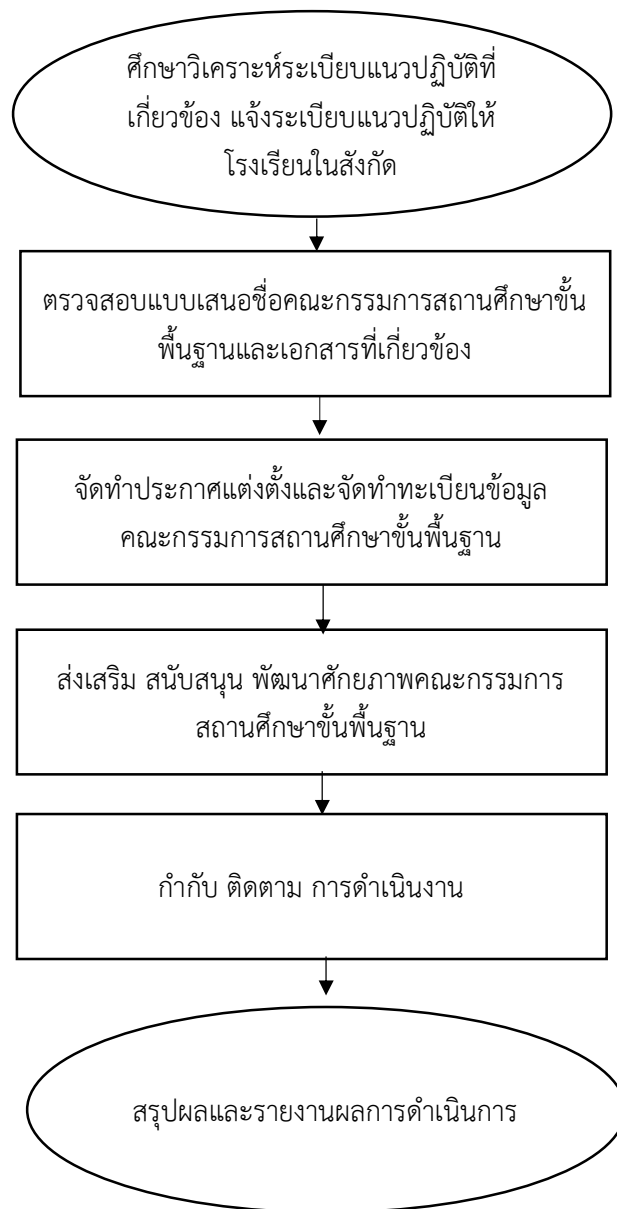

๗. แบบฟอร์มที่ใช้

แบบเสนอชื่อคณะกรรมการสถานศึกษาขั้นพื้นฐานที่ได้รับการสรรหาตามหลักเกณฑ์ที่กำหนด

๘. เอกสาร/หลักฐานอ้างอิง

๘.๑ พระราชบัญญัติการศึกษาแห่งชาติ พ.ศ.๒๕๔๒ แก้ไขเพิ่มเติม

๘.๒ พระราชบัญญัติระเบียบบริหารราชการกระทรวงศึกษาธิการ พ.ศ. ๒๕๔๖

๘.๓ กฎกระทรวงกำหนด จำนวนกรรมการ คุณสมบัติ หลักเกณฑ์ วิธีการสรรหา คัดเลือกประธานกรรมการและกรรมการ วาระดำรงตำแหน่ง และการพ้นจากตำแหน่งของคณะกรรมการสถานศึกษาขั้นพื้นฐาน พ.ศ. ๒๕๖๔

๙. แบบฟอร์มสรุปมาตรฐานงาน

ชื่อกระบวนงาน งานประสานและส่งเสริมสถานศึกษาให้มีบทบาทในการสร้างความเข้มแข็งของชุมชน		สำนักงานเขตพื้นที่การศึกษา กลุ่มส่งเสริมการจัดการศึกษา			
วัตถุประสงค์ : ๑. เพื่อส่งเสริมการมีส่วนร่วมของทุกภาคส่วนในพื้นที่ ๒. เพื่อสนับสนุนกิจกรรมของชุมชนให้มีความเข้มแข็ง ๓. เพื่อสร้างความเข้มแข็งให้แก่คณะกรรมการสถานศึกษาขั้นพื้นฐาน					
ลำดับที่	ผังขั้นตอนการดำเนินงาน	รายละเอียดงาน	เวลาดำเนินการ	มาตรฐานคุณภาพงาน	ผู้รับผิดชอบ
๑	<pre> graph TD A([ศึกษาวิเคราะห์ระเบียบแนวปฏิบัติที่เกี่ยวข้อง แจ้งระเบียบแนวปฏิบัติให้โรงเรียนในสังกัด]) --> B[ตรวจสอบแบบเสนอชื่อคณะกรรมการสถานศึกษาขั้น พื้นฐานและเอกสารที่เกี่ยวข้อง] B --> C[จัดทำประกาศแต่งตั้งและจัดทำทะเบียนข้อมูล คณะกรรมการสถานศึกษาขั้นพื้นฐาน] C --> D[ส่งเสริม สนับสนุน พัฒนาศักยภาพคณะกรรมการ สถานศึกษาขั้นพื้นฐาน] D --> E[กำกับ ติดตาม การดำเนินงาน] E --> F([สรุปผลและรายงานผลการดำเนินการ]) </pre>	ศึกษาวิเคราะห์ระเบียบแนวปฏิบัติที่เกี่ยวข้อง แจ้งระเบียบแนวปฏิบัติให้โรงเรียนในสังกัด	๕ วัน	มีแผนงาน/โครงการ	กลุ่มส่งเสริมฯ
๒		ตรวจสอบแบบเสนอชื่อคณะกรรมการ สถานศึกษาขั้นพื้นฐานและเอกสารที่เกี่ยวข้อง	๕ วัน		กลุ่มส่งเสริมฯ
๓		จัดทำประกาศแต่งตั้งและจัดทำทะเบียนข้อมูล คณะกรรมการสถานศึกษาขั้นพื้นฐาน	๓ วัน	มีทะเบียนคณะกรรมการ ศึกษาครบทุกโรงเรียน	กลุ่มส่งเสริมฯ
๔		ส่งเสริม สนับสนุน พัฒนาศักยภาพ คณะกรรมการสถานศึกษาขั้นพื้นฐาน	๕ วัน	-	กลุ่มส่งเสริมฯ
๕		กำกับ ติดตาม การดำเนินงาน	๓๐ วัน	-	กลุ่มส่งเสริมฯ
๖		สรุปผลและรายงานผลการดำเนินการ	๓ วัน	-	กลุ่มส่งเสริมฯ
อธิบายสัญลักษณ์ผังขั้นตอน จุดเริ่มต้นหรือสิ้นสุดกระบวนงาน กิจกรรมงานหรือการปฏิบัติ การตัดสินใจ ทิศทางหรือการเคลื่อนไหวของงาน จุดเชื่อมต่อระหว่างหน้า (ถ้าไม่จบภายใน 1 หน้า)					

